

ISPARTA UYGULAMALI BİLİMLER ÜNİVERSİTESİ

Kalite Koordinatörlüğü

LİSANSÜSTÜ EĞİTİM ENSTİTÜSÜ BİRİM İÇ DEĞERLENDİRME RAPORU

(YÖKAK KİDR Hazırlama Kılavuzu Sürüm 3.1'den uyarlanmıştır.)

Isparta, 2023

İÇİNDEKİLER

ÖZET	1
BİRİM HAKKINDA BİLGİLER	1
1. İletişim Bilgileri	2
2. Tarihsel Gelişimi.....	3
3. Misyonu, Vizyonu, Değerleri ve Hedefleri	9
LİDERLİK, YÖNETİM ve KALİTE	10
A.1. Liderlik ve Kalite	10
A.1.1. Yönetim Modeli ve İdari Yapı.....	101
A.1.2. Liderlik	11
A.1.3. Kurumsal Dönüşüm Kapasitesi.....	12
A.1.4. İç Kalite Güvencesi Mekanizmaları.....	13
A.1.5. Kamuoyunu Bilgilendirme ve Hesap Verebilirlik	13
A.2. Misyon ve Stratejik Amaçlar	15
A.2.1. Misyon, Vizyon ve Politikalar.....	15
A.2.2. Stratejik Amaç ve Hedefler	16
A.2.3. Performans Yönetimi	17
A.3. Yönetim Sistemleri	18
A.3.1. Bilgi Yönetim Sistemi	19
A.3.2. İnsan Kaynakları Yönetimi	19
A.3.3. Finansal Yönetim.....	19
A.3.4. Süreç Yönetimi.....	19
A.4. Paydaş Katılımı	21
A.4.1. İç ve Dış Paydaş Katılımı	21
A.4.2. Öğrenci Geri Bildirimleri	21
A.4.3. Mezun İlişkileri Yönetimi	22
A.5. Uluslararasılaşma	23
A.5.1. Uluslararasılaşma Süreçlerinin Yönetimi	23
A.5.2. Uluslararasılaşma Kaynakları.....	24
A.5.3. Uluslararasılaşma Performansı.....	24
EĞİTİM VE ÖĞRETİM	25
B.1. Program Tasarımı, Değerlendirmesi ve Güncellenmesi	25
B.1.1. Programların Tasarımı ve Onayı	25
B.1.2. Programın Ders Dağılım Dengesi.....	27
B.1.3. Ders Kazanımlarının Program Çıktılarıyla Uyumu.....	29
B.1.4. Öğrenci İş Yüküne Dayalı Ders Tasarımı	29
B.1.5. Programların İzlenmesi ve Güncellenmesi.....	31

B.1.6. Eğitim ve Öğretim Süreçlerinin Yönetimi.....	32
B.2. Programların Yürütülmesi (Öğrenci Merkezli Öğrenme Öğretme ve Değerlendirme)	33
B.2.1. Öğretim Yöntem ve Teknikleri.....	33
B.2.2. Ölçme ve değerlendirme.....	34
B.2.3. Öğrenci Kabulü, Önceki Öğrenmenin Tanınması ve Kredilendirilmesi	35
B.2.4. Yeterliliklerin Sertifikalandırılması ve Diploma	36
B.3. Öğrenme Kaynakları ve Akademik Destek Hizmetleri.....	36
B.3.1. Öğrenme Ortam ve Kaynakları.....	37
B.3.2. Akademik Destek Hizmetleri.....	38
B.3.3. Tesis ve Altyapılar	39
B.3.4. Dezavantajlı Gruplar.....	40
B.3.5. Sosyal, Kültürel, Sportif Faaliyetler	41
B.4. Öğretim Kadrosu	42
B.4.1. Atama, Yükseltme ve Görevlendirme Kriterleri	42
B.4.2. Öğretim Yetkinlikleri ve Gelişimi	43
B.4.3. Eğitim Faaliyetlerine Yönelik Teşvik ve Ödüllendirme	44
ARAŞTIRMA VE GELİŞTİRME.....	44
C.1. Araştırma Süreçlerinin Yönetimi ve Araştırma Kaynakları.....	44
C.1.1. Araştırma Süreçlerinin Yönetimi.....	45
C.1.2. İç ve Dış Kaynaklar	45
C.1.3. Doktora Programları ve Doktora Sonrası İmkanlar	46
C.2. Araştırma Yetkinliği, İş Birlikleri ve Destekler.....	47
C.2.1. Araştırma Yetkinlikleri ve Gelişimi.....	47
C.2.2. Ulusal ve Uluslararası Ortak Programlar ve Ortak Araştırma Birimleri	48
C.3. Araştırma Performansı.....	48
C.3.1. Araştırma Performansının İzlenmesi ve Değerlendirilmesi	49
C.3.2. Öğretim Elemanı/Araştırmacı Performansının Değerlendirilmesi.....	49
TOPLUMSAL KATKI	51
D.1. Toplumsal Katkı Süreçlerinin Yönetimi ve Toplumsal Katkı Kaynakları	51
D.1.1. Toplumsal Katkı Süreçlerinin Yönetimi	51
D.1.2. Kaynaklar.....	52
D.2 Toplumsal Katkı Performansı.....	52
D.2.1. Toplumsal Katkı Performansının İzlenmesi ve Değerlendirilmesi	52
SONUÇ VE DEĞERLENDİRME	53
EK-2 DERECELİ DEĞERLENDİRME ANAHTARI	Hata! Yer işareti tanımlanmamış.

ÖZET

Isparta Uygulamalı Bilimler Üniversitesi, Lisansüstü Eğitim Enstitüsü, çağdaş, bilimsel temellere dayanan, ulusal ve uluslararası kalite standartlarında lisansüstü eğitim veren, özgür ve yaratıcı düşüncenin hâkim olduğu, disiplinlerarası çalışmaları ve yüksek nitelikli araştırmaları destekleyen, katılımcı ve öğrenci merkezli bir eğitim kurumudur. Enstitümüz, misyon ve vizyonu ile stratejik amaç ve hedeflerimiz çerçevesinde, ülkemizin öncelikli alanlarını da içerecek şekilde, eğitim öğretim ve araştırma faaliyetlerini sürdürülmektedir. 2022 yılı Ocak ayında Enstitü yönetimi değişmiş, enstitü faaliyetlerine stratejik plan dâhilinde ara verilmeden devam etmektedir. Birim İç Değerlendirme Raporu, Enstitü yönetimi tarafından Enstitü Kalite Ekibi ile koordineli olarak hazırlanmıştır. 2022 yılı için hazırlanan “Birim İç Değerlendirme Raporu” ile Lisansüstü Eğitim Enstitüsü’nün yıllık iç değerlendirme süreçlerini izlenmesi amaçlanmıştır. Birim İç Değerlendirmede açıklık, nesnellik, anlaşılabilirlik, tutarlık ve şeffaflığını arttırmak için birimimiz i) Liderlik, Yönetim ve Kalite ii) Eğitim ve Öğretim iii) Araştırma ve Geliştirme ve iv) Toplumsal Katkı başlıkları altında toplam 14 ölçüt ve 46 alt ölçüt değerlendirilmiştir. Raporun hazırlanması sürecinde birim kalite kurulu; Enstitü Müdürü, müdür yardımcıları, Enstitü Sekreteri, Öğrenci Temsilcisi ve idari personel aktif görev yapmış olup, kurul tarafından elde edilen bulgular dahilinde rapor oluşturulmuştur. Raporun oluşturulması sürecinde bütüncül ve kapsayıcı bir tutum izlenmiştir. Elde edilen bulgular hem raporun ilgili bölümlerinde detaylı bir şekilde açıklanmış hem de raporun sonuç ve değerlendirme kısmında güçlü yönler ve geliştirilmeye açık yönler olarak özetlenmiştir. Birim için genel değerlendirmeler yapıldığı zaman nitelik ve nicelik olarak güçlü yönlerinin artarak devam ettiği tespit edilmiştir.

Sonuç olarak, Enstitümüz misyon ve vizyonu doğrultusunda 2022 yılında hedefler çerçevesinde, geri bildirimler ve Anabilim Dallarının desteği ile çalışmalar yapılmış, stratejik planda yer alan hedeflerin büyük bir kısmı gerçekleştirilmiştir.

BİRİM HAKKINDA BİLGİLER

Isparta Uygulamalı Bilimler Üniversitesi, 18 Mayıs 2018 tarih ve 30425 sayılı Resmî Gazete’de yayımlanarak yürürlüğe giren “Yükseköğretim Kanunu İle Bazı Kanun Ve Kanun Hükmünde Kararnemelerde Değişiklik Yapılmasına Dair 7141 Numaralı Kanun” ile kurulmuştur. Lisansüstü Eğitim Enstitümüz, Isparta Uygulamalı Bilimler Üniversitesi Rektörlüğüne bağlı olarak aynı kanunla kurulmuş olup, 2018-2019 Eğitim-Öğretim yılı Güz Yarıyılında Eğitim-Öğretim faaliyetlerine başlamıştır. 01.08.2018 tarihli Yükseköğretim Yürütme Kurulu Toplantısında 7141 Sayılı Kanun’un 8. Maddesi ile 2809 Sayılı Kanun’a eklenen Geçici Madde 51 uyarınca, Lisansüstü programlar öğrencileri ile birlikte Isparta Uygulamalı Bilimler Üniversitesi, Lisansüstü Eğitim Enstitüsü’ne aktarılmıştır. Kuruluşunda Süleyman Demirel Üniversitesi, Fen Bilimleri Enstitüsü’nden Isparta Uygulamalı Bilimler Üniversitesi’ne geçen 19 Anabilim Dalında öğretim gören 1366 öğrenci devir alınmıştır. İlgili kanun gereğince; Bahçe Bitkileri, Bitki Koruma, Elektrik-Elektronik Mühendisliği, Enerji Sistemleri Mühendisliği, Makine ve İmalat Mühendisliği, Orman Endüstri Mühendisliği, Orman Mühendisliği, Su Ürünleri Temel Bilimleri, Su Ürünleri Yetiştiriciliği, Su Ürünleri Avlama ve İşleme Teknolojisi, Tarla Bitkileri, Tarım Ekonomisi, Tarım Makinaları ve Teknolojileri Mühendisliği, Tarımsal Biyoteknoloji, Tarımsal Yapılar ve Sulama, Toprak Bilimi ve Bitki Besleme, Zootekni, Biyomedikal

Mühendisliği ve Mekatronik Mühendisliği Anabilim Dalları Isparta Uygulamalı Bilimler Üniversitesi Lisansüstü Eğitim Enstitüsü'ne aktarılmıştır.

Lisansüstü Eğitim Enstitümüzde, 2018-2019 Eğitim-Öğretim yılı Güz Yarıyılında İnşaat Mühendisliği Anabilim Dalı Yüksek Lisans ve Doktora programları, 2020-2021 Eğitim-Öğretim Güz yarıyılı Turizm İşletmeciliği Anabilim Dalı Tezli Yüksek Lisans programı, Yükseköğretim Kurulu Başkanlığı'nın 23.07.2020 tarih ve E.45995 sayılı yazısı ile Ekonomi ve Yönetim (Disiplinlerarası) Anabilim Dalı Tezli Yüksek Lisans programı, Yükseköğretim Kurulu Başkanlığı'nın 04.08.2020 tarih ve E.48004 sayılı yazısı ile Uluslararası Ticaret ve İşletmecilik Anabilim Dalı Tezli Yüksek Lisans programı, Yükseköğretim Kurulu Başkanlığı'nın 09.02.2021 tarih ve E.12051 sayılı yazısı ile İleri Teknolojiler (Disiplinlerarası) Anabilim Dalı Tezli Yüksek Lisans, Yükseköğretim Kurulu Başkanlığı'nın 04.02.2021 tarih ve E.8046 sayılı yazısı ile Yaban Hayatı Ekolojisi ve Yönetimi Anabilim Dalı Tezli Yüksek Lisans programı ve Bilgisayar Mühendisliği Anabilim Dalı Tezli Yüksek Lisans programı açılarak toplamda 26 Anabilim Dalında Eğitim-Öğretim faaliyeti sürdürülmektedir. Ayrıca Yükseköğretim Başkanlığı'nın yazısı gereği 2547 Sayılı Kanunu'nun 2880 Sayılı Kanun'la değişik 7/d maddesi ile Makine-İmalat Mühendisliği Anabilim Dalı'nın ismi Makine Mühendisliği olarak değiştirilmiştir. 2022-2023 Eğitim-Öğretim Güz Yarıyılından itibaren Turizm İşletmeciliği Anabilim Dalı Doktora Programı açılmıştır.

Enstitümüzde ders veren öğretim üyeleri, Anabilim Dallarının bulunduğu ilgili Enstitü ve Meslek Yüksekokulu kadrosundaki öğretim üyelerinden karşılanmaktadır. Enstitümüzde 4 Araştırma Görevlisi olup, 2547 Sayılı Yükseköğretim Kanunu'nun 35'inci maddesi uyarınca ilgili Anabilim Dallarını bünyesinde görev yapmaktadır. Enstitümüz, 2018 yılından beri ağırlıklı olarak fen, mühendislik ve sosyal bilimlerinde olmak üzere yüksek lisans ve doktora programlarında öğrenci yetiştirmek amacına yönelik olarak gelişme göstermiştir. Bu doğrultuda, her geçen yıl verilen hizmetler daha da geliştirilmektedir. Enstitümüz, 2'si Disiplinlerarası olmak üzere toplam 26 Anabilim Dalında Eğitim-Öğretim faaliyetlerini sürdürmektedir.

1. İletişim Bilgileri

Lisansüstü Eğitim Enstitüsü			
	Unvanı, Adı, Soyadı	Telefon	E-Posta
Birim Yöneticisi	Prof. Dr. Abdullah SÜTÇÜ	(0246) 214 6530	abdullahsutcu@isparta.edu.tr
Birim Kalite Yönetim Temsilcisi	Doç. Dr. Halime ÜNLÜ	(046) 214 6573	halimeunlu@isparta.edu.tr
Birim Adresi: Isparta Uygulamalı Bilimler Üniversitesi, Doğu Yerleşkesi, Orman Fakültesi Binası, Zemin Kat 32260 Çünür/ISPARTA			

2. Tarihsel Gelişimi

Enstitümüz, kurulduğu 2018 yılından günümüze ağırlıklı olarak fen, mühendislik ve sosyal bilimleri alanlarından oluşan anabilim dalları dışında yeni kurulan sosyal programlar ile yüksek lisans ve doktora programlarında öğrenci yetiştirmek amacına yönelik olarak gelişme göstermiştir. Bu doğrultuda, her geçen yıl verilen hizmetler daha da geliştirilmektedir. Enstitümüz, 2'si Disiplinlerarası olmak üzere toplam 26 Anabilim Dalında Eğitim-Öğretim faaliyetlerini sürdürmektedir.

Enstitümüzce, Yükseköğretim Kurulu Başkanlığı tarafından desteklenen 100/2000 YÖK Doktora burs programı kapsamında her dönem başında YÖK tarafından belirlenen tematik alanlar ve kontenjanlar dâhilinde doktora öğrencileri alınmaktadır ve farklı tematik alanlarda eğitim-öğretimine devam eden 63 adet öğrencimiz bulunmaktadır.

2022 yılı içerisinde Enstitümüz Anabilim Dallarına alınacak öğrencilerin başvuruları ve kayıt işlemleri üniversitemiz Bilgi İşlem Daire Başkanlığı tarafından hazırlanan elektronik ortamda, mülakat sınavları ile bilimsel değerlendirme ise yüz yüze yapılmıştır.

Isparta Uygulamalı Üniversitesi Lisansüstü Eğitim Programları

ANABİLİM DALLARI	LİSANSÜSTÜ PROGRAMLAR
Bahçe Bitkileri	Doktora – Tezli Yüksek Lisans
Bilgisayar Mühendisliği	Tezli Yüksek Lisans
Bitki Koruma	Doktora-Tezli Yüksek Lisans
Biyomedikal Mühendisliği	Tezli Yüksek Lisans
Ekonomi ve Yönetim (Disiplinler arası)	Tezli Yüksek Lisans
Elektrik-Elektronik Mühendisliği	Doktora – Tezli Yüksek Lisans
Enerji Sistemleri Mühendisliği	Doktora – Tezli Yüksek Lisans
İleri Teknolojiler (Disiplinler arası)	Tezli Yüksek Lisans
İnşaat Mühendisliği	Doktora – Tezli Yüksek Lisans
Makine Mühendisliği	Doktora – Tezli Yüksek Lisans
Mekatronik Mühendisliği	Doktora – Tezli Yüksek Lisans
Orman Endüstri Mühendisliği	Doktora – Tezli Yüksek Lisans
Orman Mühendisliği	Doktora – Tezli Yüksek Lisans
Su Ürünleri Avlama ve İşleme Teknolojisi	Doktora – Tezli Yüksek Lisans
Su Ürünleri Temel Bilimleri	Doktora – Tezli Yüksek Lisans
Su Ürünleri Yetiştiriciliği	Doktora – Tezli Yüksek Lisans
Tarım Ekonomisi	Doktora – Tezli Yüksek Lisans
Tarım Makineleri ve Teknolojileri Mühendisliği	Doktora – Tezli Yüksek Lisans
Tarımsal Biyoteknoloji	Doktora – Tezli Yüksek Lisans

Tarımsal Yapılar ve Sulama	Doktora – Tezli Yüksek Lisans
Tarla Bitkileri	Doktora – Tezli Yüksek Lisans
Toprak Bilimi ve Bitki Besleme	Doktora – Tezli Yüksek Lisans
Turizm İşletmeciliği	Doktora – Tezli Yüksek Lisans
Uluslararası Ticaret ve İşletmecilik	Tezli Yüksek Lisans
Yaban Hayatı Ekolojisi ve Yönetimi	Tezli Yüksek Lisans
Zootekni	Doktora – Tezli Yüksek Lisans
Zootekni (İngilizce)	Doktora-Tezli Yüksek Lisans

Lisansüstü Eğitim Enstitüsü Öğrenci Sayıları

Anabilim Dalı	Tezli Yüksek Lisans	Doktora	100/2000 Doktora
BAHÇE BİTKİLERİ	68	18	4
BİLGİSAYAR MÜHENDİSLİĞİ	23	-	-
BİTKİ KORUMA	36	20	3
BİYOMEDİKAL MÜHENDİSLİĞİ	6	-	-
EKONOMİ ve YÖNETİM (DİSİPLİNLERARASI)	55	-	-
ELEKTRİK-ELEKTRONİK MÜHENDİSLİĞİ	43	15	3
ENERJİ SİSTEMLERİ MÜHENDİSLİĞİ	38	14	10
İLERİ TEKNOLOJİLER	29	-	-
İNŞAAT MÜHENDİSLİĞİ	81	14	-
İMALAT MÜHENDİSLİĞİ	1	2	-
MAKİNE MÜHENDİSLİĞİ	55	9	-
MAKİNE VE İMALAT MÜHENDİSLİĞİ	-	2	-
MEKATRONİK MÜHENDİSLİĞİ	42	9	-
ORMAN ENDÜSTRİ MÜHENDİSLİĞİ	20	6	1
ORMAN MÜHENDİSLİĞİ	121	44	12
SU ÜRÜNLERİ AVLAMA VE İŞLEME TEKNOLOJİSİ	7	3	1
SU ÜRÜNLERİ TEMEL BİLİMLER	1	7	3
SU ÜRÜNLERİ YETİŞTİRİCİLİĞİ	12	11	5
TARIM EKONOMİSİ	27	8	1
TARIM MAKİNELERİ VE TEKNOLOJİLERİ MÜHENDİSLİĞİ	19	8	3
TARIMSAL BİYOTEKNOLOJİ	14	17	7
TARIMSAL YAPILAR VE	18	9	1

SULAMA			
TARLA BİTKİLERİ	37	18	4
TOPRAK BİLİMİ VE BİTKİ BESLEME	15	17	2
TURİZM İŞLETMECİLİĞİ	14	3	-
ULUSLARARASI TİCARET VE İŞLETMECİLİK	31	-	-
YABAN HAYATI EKOLOJİSİ ve YÖNETİMİ	9	-	-
ZOOTEKNİ	35	16	3
ZOOTEKNİ (İngilizce)	-	-	-
TOPLAM	856	268	63

T.C.
ISPARTA UYGULAMALI BİLİMLER ÜNİVERSİTESİ ANABİLİM DALLARINA GÖRE MEZUN OLAN ÖĞRENCİ SAYILARI

Anabilim Dalı	Tezli Yüksek Lisans	Doktora
BAHÇE BİTKİLERİ	46	8
BİLGİSAYAR MÜHENDİSLİĞİ	1	-
BİTKİ KORUMA	67	13
BİYOMEDİKAL MÜHENDİSLİĞİ	12	-
EKONOMİ ve YÖNETİM (DİSİPLİNLERARASI)	-	-
ELEKTRİK-ELEKTRONİK MÜHENDİSLİĞİ	24	-
ENERJİ SİSTEMLERİ MÜHENDİSLİĞİ	26	6
İLERİ TEKNOLOJİLER	-	-
İNŞAAT MÜHENDİSLİĞİ	18	0
İMALAT MÜHENDİSLİĞİ	7	4
MAKİNE MÜHENDİSLİĞİ	8	2
MAKİNE VE İMALAT MÜHENDİSLİĞİ	3	-
MEKATRONİK MÜHENDİSLİĞİ	22	-
ORMAN ENDÜSTRİ MÜHENDİSLİĞİ	15	4
ORMAN MÜHENDİSLİĞİ	101	19
SU ÜRÜNLERİ AVLAMA VE İŞLEME TEKNOLOJİSİ	11	3
SU ÜRÜNLERİ TEMEL	4	3

BİLİMLER		
SU ÜRÜNLERİ YETİŞTİRİCİLİĞİ	23	7
TARIM EKONOMİSİ	33	4
TARIM MAKİNELERİ VE TEKNOLOJİLERİ MÜHENDİSLİĞİ	16	3
TARIMSAL BİYOTEKNOLOJİ	35	4
TARIMSAL YAPILAR VE SULAMA	18	-
TARLA BİTKİLERİ	53	6
TOPRAK BİLİMİ VE BİTKİ BESLEME	31	4
TURİZM İŞLETMECİLİĞİ	3	-
ULUSLARARASI TİCARET VE İŞLETMECİLİK	-	-
YABAN HAYATI EKOLOJİSİ ve YÖNETİMİ	-	-
ZOOTEKNİ	31	1
ZOOTEKNİ (İngilizce)	-	-
TOPLAM	585	76

Enstitümüzde kadrosu olan akademik personel bulunmamaktadır. Ancak Enstitümüzde Müdür 1 kişi (Prof.), Enstitü Müdür Yardımcısı 2 kişi (2 Doç.), 35. Madde ile görevlendirilen Araştırma Görevlisi 4 kişi ve 100/2000 Koordinatörü olarak görevlendirilen 1 kişi (Dr. Öğr. Üyesi) olmak üzere toplam 8 akademik personel görev yapmaktadır. İdari personel olarak 1 Enstitü Sekreteri, 2 Şef, 2 Bilgisayar İşletmeni, 1 Veri Hazırlama ve Kontrol İşletmeni, 1 Memur ve 1 Sürekli işçiden oluşmaktadır.

Akademik Personel Sayıları

Enstitü Müdürü	1
Enstitü Müdür Yardımcısı	2
Araştırma Görevlisi (35. Madde)	4
100/2000 Koordinatörü	1
TOPLAM	8

İdari Personel Sayıları

Enstitü Sekreteri	1
Şef	2
Bilgisayar İşletmeni	2
Veri Hazırlama Kontrol İşletmeni	1
Memur	1
Sürekli İşçi	2
TOPLAM	9

Lisansüstü Eğitim Enstitüsü, Doğu Yerleşkesi Orman Fakültesi zemin katta 11 (on bir) adet büroda eğitim öğretim faaliyetlerini sürdürmektedir.

Akademik Personel Hizmet Alanları

	Sayısı (Adet)	Alanı (m ²)	Kullanan Sayısı (Kişi)
Çalışma Odası	4	80	8
Toplam	4	80	8

İdari Personel Hizmet Alanları

	Sayısı (Adet)	Alanı (m ²)	Kullanan Sayısı (Kişi)
Çalışma Odası	6	190	8
Konferans Salonu	0	0	-
Depo+Arşiv	1	30	-
Toplam	7	220	8

ORGANİZASYON ŞEMASI

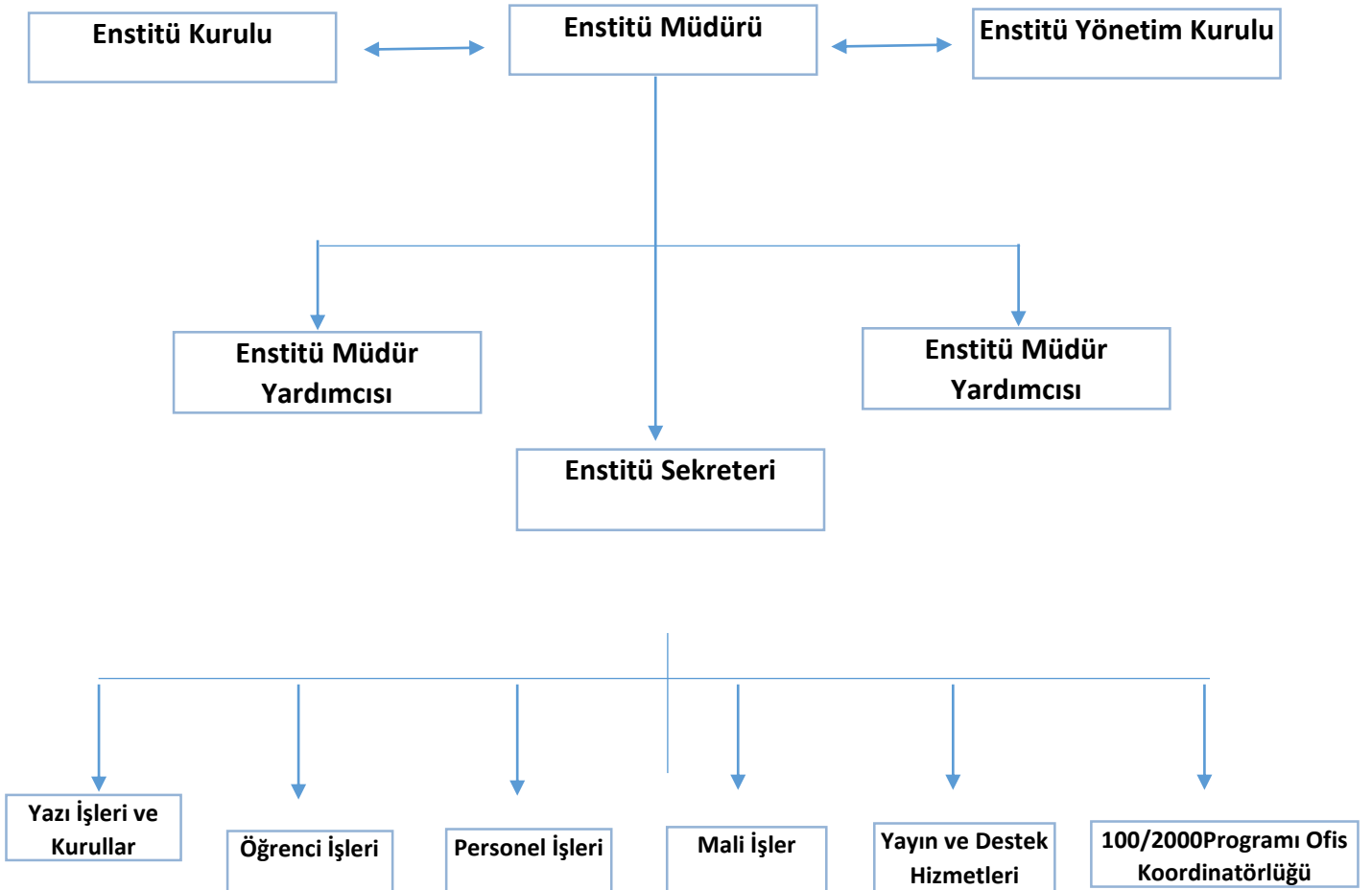

3. Misyonu, Vizyonu, Deęerleri ve Hedefleri

3.1. Misyonumuz

Öęrencilerin kendi potansiyellerini ortaya koymalarına fırsat verecek bir eęitim ortamında yetiřmiř, üretken, sorgulayıcı, akılcı, bilgi ve birikimlerini insanlık yararına kullanan ve geliřtiren, akademik anlamda donanımlı, sorun çözebilen ve analitik düşünce yeteneęine sahip nitelikli bireyler yetiřtirmeyi amaçlar.

3.2. Vizyonumuz

Ulusal ve uluslararası düzeyde, akademik çalıřmalara zemin hazırlayan, inovasyon ve giriřimcilik ruhu üst düzeyde insan gücü ve akademisyenler yetiřtiren, ülkemizin dünya pazarlarındaki rakipleri ile rekabet gücünü arttıracak, bilim ve teknolojinin geliřmesine katkıda bulunan ve bu süreçte etik kuralları benimsemiř, kaynakları etkin kullanan ve Anabilim Dallarında lisansüstü eęitim-öęretim çalıřmalarının toplam kalite anlayıřıyla yürütülmesini teřvik eden seçkin bir kurum olmaktır.

3. 3. Deęerler ve Hedefler

Temel Deęerlerimiz

- Uygulamalı eęitim
- Etik
- Akademik özgürlük
- Memnuniyet
- Aidiyet
- Öęrenci Odaklılık
- Dürüstlük
- Çevreye Duyarlılık ve Toplumsal Yararlılık
- Liyakat
- Uzmanlık ve iř bölümü, Kalite ve Verimlilik

HEDEFLER

AMAÇLAR	HEDEFLER
Amaç 1.	Araştırma Kalitesinin Arttırılması
	Hedef 1.1. Tezlerden elde edilen yayınların yüksek kaliteli dergilerde yayınlanması
	Hedef 1.2. Tez çalışmalarından daha fazla sayıda kaliteli yayın yapılması
	Hedef 1.3. Tez çalışmalarının projelendirilmesi
	Hedef 1.4. Disiplinlerarası çalışmaların arttırılması
Amaç 2.	Üniversite Sanayi İşbirliğinin arttırılması
	Hedef 2.1. Teknokent'te kurulan şirketlerin sayısının arttırılması
	Hedef 2.2. Sanayi ile yürütülen ortak projelerin sayısının arttırılması
	Hedef 2.3. Mezunların sanayi Ar-Ge faaliyetlerine katılımının arttırılması
Amaç 3.	Enstitü ile ilgili güncel bilgilere ulaşımın hızlandırılması
	Hedef 3.1. Enstitü Türkçe web sayfalarının güncellenmesi
	Hedef 3.2. Enstitü İngilizce web sayfalarının güncellenmesi
	Hedef 3.3. Değişen bilgilerin hızlıca güncellenmesinin sağlanması
	Hedef 3.4. Doktora Tez savunma sınavlarına herkesin katılabilmesi amacıyla web sayfasından paylaşılması
Amaç 4.	Akademik ve İdari Personel Memnuniyetinin Arttırılması
	Hedef 4.1. Akademisyenlere sağlanan imkânların iyileştirilmesi (danışmanlık eğitimleri, yönetmelikler ile ilgili güncellemelere bağlı bilgilendirme süreçleri vb.)
	Hedef 4.2. İdari personele sağlanan imkânların iyileştirilmesi (Ofis, bilişim, eğitim imkânları)
Amaç 5.	Öğrenci ve Mezun memnuniyetinin arttırılması
	Hedef 5.1. Öğrencilere sağlanan imkânların iyileştirilmesi (Teknolojinin kullanılmasının arttırılması, internet bağlantılarının sağlanması, proje kaynaklarının anlatılması, vs.)
	Hedef 5.2. Öğrencilere yönelik aktarılabılır beceriler derslerinin açılması. (CV hazırlama, proje yazma, sunum teknikleri vb.)
	Hedef 5.3. Mezun öğrencilerimize yönelik iş bulma fırsatının sunulması (Kariyer Geliştirme Uygulama ve Araştırma Merkezi tarafından mezun öğrenciler için iş olanakları araştırma vb.)
Amaç 6.	Sosyal olanakların güçlendirilmesi
	Hedef 6.1. Mevcut sosyal alanların iyileştirilmesi ve yeni alanların oluşturulması
	Hedef 6.2. Öğrenci ve Öğretim üyelerine yönelik akademik faaliyetlerin sunulması (Söyleşiler, konferanslar vs. düzenlenmesi)
	Hedef 6.3. Öğrenci ve Öğretim üyelerinin sosyalleşebileceği fırsatlar yaratılması (Doğa gezisi, kültürel faaliyet, sportif faaliyet, sanatsal aktiviteler vb. düzenlenmesi)

LİDERLİK, YÖNETİM ve KALİTE

A.1. Liderlik ve Kalite

Enstitümüz kurumsal dönüşümünü sağlayabilen yönetim modeline sahiptir. Liderlik yaklaşımları ve iç kalite güvence mekanizmaları uygulanmaktadır ve kalite güvence kültürü içselleştirilmiştir. “Isparta Uygulamalı Bilimler Üniversitesi Kalite Güvence Sistemi Kurulması ve Kalite Komisyonu Çalışma Usul ve Esaslarına İlişkin Yönerge” kapsamında oluşturulan Birim kalite komisyonu (Kanıt A.1.1.) tarafından Enstitümüz akademik ve idari faaliyetleri değerlendirilmektedir. Birim Kalite Komisyonu kalite güvencesi süreçlerinin yanında eğitim öğretim programlarının uluslararası düzeyde bir standarda ulaşabilmesi için de çalışmaları yürütmektedir.

A.1.1. Yönetim Modeli ve İdari Yapı

Birimdeki yönetim modeli ve idari yapı (yasal düzenlemeler çerçevesinde kurumsal yaklaşım, gelenekler, tercihler); karar verme mekanizmaları, kontrol ve denge unsurları; kurulların çok sesliliği ve bağımsız hareket kabiliyeti, öngörülen yönetim modeli ile gerçekleşmenin karşılaştırılması, modelin kurumsallığı ve sürekliliği yerleşmiş ve benimsenmiştir. Organizasyon şeması ve bağlı olma/rapor verme ilişkileri; görev tanımları, iş akış süreçleri vardır ve gerçeği yansıtmaktadır; ayrıca bunlar yayımlanmış ve işleyişin paydaşlarca bilinirliği sağlanmıştır (Kanıt A.1.1.1.).

Enstitümüz örgütlenme yapısı kaynakların etkili, adil ve güncel ihtiyaçlara cevap veren şekilde planlanmasına olanak vermektedir. Bu planlamanın esası akademik eğitim programının hedef ve amaçlarına uygun ve bilimsel öncelikleri destekler niteliktedir.

Planlama Faaliyetleri

Kurumda yüksek kaliteyi kalıcı bir şekilde sağlayan kurumsal kültür ile kurumdaki değer ve beklentiler doğrultusunda kalite çalışmalarının koordine edilmesini sağlamak Enstitümüzün amacıdır. Enstitümüzün Anabilim Dalları ve öğretim elemanlarımız öğrencilerimize hem teorik hem de pratik olarak akademik çalışmalarında gerekli katkıyı sağlamak ve kendilerine mevzuatın vermiş olduğu hak ve yükümlülükler çerçevesinde eğitim, araştırma faaliyetlerini Üniversitemiz Senatosu tarafından onaylanan Akademik takvim ve İş takvimi çerçevesinde sürdürmektedir (Kanıt A.1.1.2.).

Uygulama Faaliyetleri

Enstitümüz amaçları doğrultusunda gerçekleştirecek eğitim, araştırma ve hizmet faaliyetleri Enstitümüz akademik birimleri (Anabilim Dalları) ve kurulları ve komisyonları (Enstitü Kurulu, Enstitü Yönetim Kurulu vb.) tarafından yapılmaktadır. Enstitümüzün kurulları resmi web sayfamızda güncel haliyle bulunmaktadır (Kanıt A.1.1.3.). Lisansüstü eğitimde eğitim süreçlerinin sağlıklı bir şekilde yürütülmesi amacıyla geliştirilen yönetmelik, yönerge, usul ve esaslar ve kurul kararları akademik çalışmaların gereklilikleri ve güncel gelişmeler ışığında sürekli gözden geçirilmekte ve yeni düzenlemeler Enstitümüz web sayfasında ilan edilmektedir (Kanıt A.1.1.4.).

Olgunluk Düzeyi (3): Birimin yönetim modeli ve organizasyonel yapılanması birim ve alanların genelini kapsayacak şekilde faaliyet göstermektedir.

1	2	3 (X)	4	5
Birimin misyonu ile uyumlu ve stratejik hedeflerini gerçekleştirmeyi sağlayacak bir yönetim modeli ve organizasyonel yapılanması bulunmamaktadır.	Birimin misyon ve stratejik hedeflerine ulaşmasını güvence altına alan ve süreçleriyle uyumlu yönetim modeli ve idari yapılanması belirlenmiştir.	Birimin yönetim modeli ve organizasyonel yapılanması birim ve alanların genelini kapsayacak şekilde faaliyet göstermektedir.	Birimin yönetim ve organizasyonel yapılanmasına ilişkin uygulamaları izlenmekte ve iyileştirilmektedir.	İçselleştirilmiş, sistematik, sürdürülebilir ve örnek gösterilebilir uygulamalar bulunmaktadır.

Kanıtlar

Kanıt A.1.1. Birim kalite komisyonu oluşturulmasına dair Yönetim kurulu Kararı

Kanıt A.1.1.1. Lisansüstü Eğitim Enstitüsü İş Akış Süreçleri

<https://lisansustu.isparta.edu.tr/tr/is-akis-surecleri/lisansustu-egitim-enstitusu-is-akis-surecleri-11925s.html>

Kanıt A.1.1.2. Akademik takvim ve İş takvimi

<https://lisansustu.isparta.edu.tr/assets/uploads/sites/413/files/akademik-takvim-23022022.pdf>

Kanıt A.1.1.3. Enstitümüzün kurulları

<https://lisansustu.isparta.edu.tr/tr/yonetim-kurulu/yonetim-kurulu-10158s.html>

<https://lisansustu.isparta.edu.tr/tr/enstitu-kurulu/enstitu-kurulu-10157s.html>

Kanıt A.1.1.4. Enstitümüzün yönetmelik, yönerge, usul ve esasları

<https://lisansustu.isparta.edu.tr/tr/yonetmelikler.html>

<https://lisansustu.isparta.edu.tr/tr/yonergeler.html>

<https://lisansustu.isparta.edu.tr/tr/diger-yonetmelikler.html>

A.1.2. Liderlik

Enstitümüzde kurum içi kalite kültürünün yaygınlaştırılması ve içselleştirilmesi için yalın bir liderlik yaklaşımı bulunmaktadır. Akademik ve idari birimler ile yönetim arasında etkin bir iletişim ağı oluşturulmuştur.

Planlama Faaliyetleri

Birim yönetimi ile akademik, idari personel ve öğrenciler arasında etkin bir iletişim ağının oluşturulması için tüm planlamalar yapılmıştır. Birimde doğal bir liderlik rolü üstlenen Enstitü yönetimi yetki paylaşımını komisyon aracılığıyla gerçekleştirmektedir. Bu kapsamda iş ve işlemlerin yürütülmesi için iş akış süreçleri planlanmıştır (Kanıt A.1.2.1).

Uygulama Faaliyetleri

Enstitüde görevli idari personelin görev tanımları hazırlanmış bu işlemlerle sorumlu ve yetkili kişiler belirlenerek ve görev tanımları hazırlanarak enstitümüzün web sayfasında yayınlanmıştır (Kanıt A.1.2.2). Enstitümüzde kurum içi kalite kültürü tüm akademik ve idari personel tarafından benimsenmiş olup, uygulamalara yansımaktadır (Kanıt A.1.2.3).

Olgunluk Düzeyi (3): Birimin geneline yayılmış, kalite güvencesi sistemi ve kültürünün gelişimini destekleyen etkin liderlik uygulamaları bulunmaktadır.

1	2	3 (X)	4	5
Birimde kalite güvencesi sisteminin yönetilmesi ve kalite kültürünün içselleştirilmesini destekleyen etkin bir liderlik yaklaşımı bulunmamaktadır.	Birimde liderlerin kalite güvencesi sisteminin yönetimi ve kültürünün içselleştirilmesi konusunda sahipliği ve motivasyonu bulunmaktadır.	Birimin geneline yayılmış, kalite güvencesi sistemi ve kültürünün gelişimini destekleyen etkin liderlik uygulamaları bulunmaktadır.	Liderlik uygulamaları ve bu uygulamaların kalite güvencesi sistemi ve kültürünün gelişimine katkısı izlenmekte ve bağlı iyileştirmeler gerçekleştirilmektedir.	İçselleştirilmiş, sistematik, sürdürülebilir ve örnek gösterilebilir uygulamalar bulunmaktadır.

Kanıtlar

Kanıt A.1.2.1. Lisansüstü Eğitim Enstitüsü İş Akış Süreçleri

<https://lisansustu.isparta.edu.tr/tr/tez/is-akis-semalari-10878s.html>

Kanıt A.1.2.2. Enstitümüzdeki personellerin görev tanımları

<https://lisansustu.isparta.edu.tr/assets/uploads/sites/413/files/personel-gorev-tanimlari-28122021.pdf>

Kanıt A.1.2.3. Personel işleri birimi iş akış süreçleri

<https://lisansustu.isparta.edu.tr/tr/is-akis-surecleri/lisansustu-egitim-enstitusu-is-akis-surecleri-11925s.html>

A.1.3. Kurumsal Dönüşüm Kapasitesi

Ulusal hedefler dikkate alınarak, kurumun geleceğe hazır olmasını sağlayan yönetim yaklaşımı bulunmaktadır.

Planlama Faaliyetleri

Geleceğe uyum için amaç, misyon ve hedeflerimiz doğrultusunda kurumu dönüştürmek üzere yönetim yaklaşımı bulunmaktadır.

Uygulama Faaliyetleri

Müdürlük tarafından her anabilim dalından ve her idari birimden alınan bilgiler doğrultusunda yıllık faaliyet raporları oluşturulmaktadır. Yıllık bazda hazırlanan faaliyet raporlarından hareketle objektif değerlendirme sonucu “Enstitü Yıllık Faaliyet Raporları” hazırlanmaktadır (Kanıt A.1.3.1).

Olgunluk Düzeyi (3): Birimde değişim yönetimi yaklaşımı birimin geneline yayılmış ve bütüncül olarak yürütülmektedir.

1	2	3 (X)	4	5
Birimde değişim yönetimi bulunmamaktadır.	Birimde değişim ihtiyacı belirlenmiştir.	Birimde değişim yönetimi yaklaşımı birimin geneline yayılmış ve bütüncül olarak yürütülmektedir.	Amaç, misyon ve hedefler doğrultusunda gerçekleştirilen değişim yönetimi uygulamaları izlenmekte ve önlemler alınmaktadır.	İçselleştirilmiş, sistematik, sürdürülebilir ve örnek gösterilebilir uygulamalar bulunmaktadır.

Kanıtlar

Kanıt A.1.3.1. Enstitümüzün 2022 yılı Faaliyet Raporu

<https://lisansustu.isparta.edu.tr/tr/ensitutu/faaliyet-raporlari-10816s.html>

A.1.4. İç Kalite Güvencesi Mekanizmaları

Enstitümüzde Üniversitemizin 2021-2025 dönemi strateji planı çerçevesinde misyon ve vizyonumuzla uyumlu stratejiler/hedefler geliştirilmekte ve bu hedeflere ulaşıp ulaşılmadığı hazırlanan raporlar değerlendirilmektedir.

Planlama Faaliyetleri

Enstitümüz Üniversitemizin “Kalite Güvencesi Sistemi Yönergesi” (Kanıt A.1.4.1.) kapsamında Enstitümüzde akademik idari personel ve öğrencilerden oluşan bir Birim Kalite Komisyonu kurulmuştur (Kanıt A.1.1.).

Uygulama Faaliyetleri

Kalite komisyonu Enstitünün kalite güvence sisteminin takibi ve işletilmesi için belirli periyotlarda kapsayıcı ve katılımcı bir yaklaşımla çalışmalarını yürütmektedir. Gerektiğinde idari personelden (öğrenci işleri, personel birimi ve mali birim) destek almaktadır (Kanıt A.1.4.3.). Ayrıca, iç kontrol kapsamında çalışmalar yapılmıştır ve hassas görev tespit formu, hassas görev envanteri ve hassas görev listesi enstitümüz web sayfasında paylaşılmaktadır (Kanıt A.1.4.4.).

Olgunluk Düzeyi (3): İç kalite güvencesi sistemi birimin geneline yayılmış, şeffaf ve bütüncül olarak yürütülmektedir.

1	2	3 (X)	4	5
Birimin tanımlanmış bir iç kalite güvencesi sistemi bulunmamaktadır.	Birimin iç kalite güvencesi süreç ve mekanizmaları tanımlanmıştır.	İç kalite güvencesi sistemi birimin geneline yayılmış, şeffaf ve bütüncül olarak yürütülmektedir.	İç kalite güvencesi sistemi mekanizmaları izlenmekte ve ilgili paydaşlarla birlikte iyileştirilmektedir.	İçselleştirilmiş, sistematik, sürdürülebilir ve örnek gösterilebilir uygulamalar bulunmaktadır.

Kanıtlar

Kanıt A.1.4.1. Isparta Uygulamalı Bilimler Üniversitesi Kalite Güvencesi Sistemi Yönergesi

<https://kalite.isparta.edu.tr/assets/uploads/sites/433/files/isparta-uygulamali-bilimler-universitesi-kalite-guvence-sistemi-yonergesi-14012022.pdf>

Kanıt A.1.1. Birim kalite komisyonu oluşturulmasına dair Yönetim kurulu Kararı-

Kanıt A.1.4.3. Komisyon toplantı tutanağı

Kanıt A.1.4.4. İç kontrol kapsamındaki çalışmalar

<https://lisansustu.isparta.edu.tr/tr/ic-kontrol/ic-kontrol-12402s.html>

A.1.5. Kamuoyunu Bilgilendirme ve Hesap Verebilirlik

Kamuoyunu bilgilendirme ilkesel olarak benimsenmiştir. Hangi kanalların nasıl kullanılacağı tasarlanmış, erişilebilir olarak ilan edilmiştir ve tüm bilgilendirme adımları sistematik olarak

atılmaktadır. Birimin internet sayfası doğru, güncel, ilgili ve kolayca erişilebilir bilgiyi vermektedir; bunun sağlanması için gerekli mekanizma mevcuttur. Kurumsal özerklik ile hesap verebilirlik kavramlarının birbirini tamamladığına ilişkin bulgular mevcuttur.

İç ve dış hesap verme yöntemleri kurgulanmıştır ve sistematik olarak uygulanmaktadır. İlan edilen takvim çerçevesinde bu yöntemler gerçekleştirilir. Alınan geri beslemeler ile etkinliği değerlendirilmektedir.

Planlama Faaliyetleri

Enstitü faaliyetleri ile ilgili kamuoyu bilgilendirilmesi, enstitü web sayfasından yapılmaktadır. İç ve dış paydaşlar ile yapılan toplantılar sonucunda hesap verme yöntemleri kurgulanmakta ve sistematik olarak uygulanmaya çalışılmaktadır. Alınan geri dönüşler ile etkinliği değerlendirilmektedir (Kanıt A.1.5.1.).

Uygulama Faaliyetleri

Enstitümüz yürütülen faaliyetlere yönelik iç ve dış paydaşların görüşleri doğrultusunda web sayfamızdan ve web sayfamızda adresleri paylaşılan sosyal medya hesaplarımız üzerinden sunulmaktadır (Kanıt A.1.5.2.).

Haberler ve duyurular bölümünün yanı sıra, yıllık faaliyet raporları, iç değerlendirme raporları web sayfasında yer alacaktır. Enstitü lisansüstü programlarının anabilim dalı başkanlarından oluşan Enstitü Kurulu, en az yılda iki kez toplanmakta, enstitü ile ilgili en üst karar verme organı olan Enstitü Kurulunda, o dönem yapılan çalışmalar hakkında bilgilendirme yapılmaktadır (Kanıt A.1.5.3.).

Ayrıca gerektiğinde, araştırma görevlilerimiz, öğrencilerimiz ve programda görevli öğretim üyelerimize, elektronik posta, SMS ile ve öğrenci işleri bilgi sistemi üzerinden bilgilendirme duyuruları yapılabilmekte, anabilim dallarına bilgilendirme yazıları gönderilebilmekte ve anabilim dalları başkanlarından oluşturulan Whatsapp grubu üzerinden de hızlı bilgi alışverişi gerçekleşmektedir (Kanıt A.1.5.4.).

Olgunluk Düzeyi (3): Birim tanımlı süreçleri doğrultusunda kamuoyunu bilgilendirme ve hesap verebilirlik mekanizmalarını işletmektedir.

1	2	3 (X)	4	5
Birimde kamuoyunu bilgilendirmek ve hesap verebilirliği gerçekleştirmek üzere mekanizmalar bulunmamaktadır.	Birimde şeffaflık ve hesap verebilirlik ilkeleri doğrultusunda kamuoyunu bilgilendirmek üzere tanımlı süreçler bulunmaktadır.	Birim tanımlı süreçleri doğrultusunda kamuoyunu bilgilendirme ve hesap verebilirlik mekanizmalarını işletmektedir.	Birimin kamuoyunu bilgilendirme ve hesap verebilirlik mekanizmaları izlenmekte ve paydaş görüşleri doğrultusunda iyileştirilmektedir.	İçselleştirilmiş, sistematik, sürdürülebilir ve örnek gösterilebilir uygulamalar bulunmaktadır.

Kanıtlar

Kanıt A.1.5.1.Enstitümüzün ve kurumumuzun duyuru sayfası

<https://lisansustu.isparta.edu.tr/tr/>

<https://isparta.edu.tr/haber/9085/1-egitim-modeli-pozitif-ayristiriyor>

Kanıt A.1.5.2. Enstitümüzün sosyal medya hesapları

https://twitter.com/isubu_lee

https://www.instagram.com/lisansustu_egitim_enstitusu/

Kanıt A.1.5.3. Enstitümüzün yıllık faaliyet raporları ve Enstitü kurulunun toplantısı

<https://lisansustu.isparta.edu.tr/tr/ensitutu/faaliyet-raporlari-10816s.html>

Kanıt A.1.5.4. Anabilim Dalı Başkanlarının katıldığı Watsapp grubu

A.2. Misyon ve Stratejik Amaçlar

Üniversitemizin 2021-2025 Stratejik Planı (Kanıt A.2.1.) çerçevesinde stratejik yönetiminin bir parçası olarak kalite güvence politikaları ve bu politikaları hayata geçirmek ve vizyon, misyon ve amacını gerçekleştirmek üzere oluşturduğu stratejilerini ve sonuçlarını izleyerek değerlendirmelerini düzenli olarak Üniversitemizin web sayfasında paylaşmaktadır.

A.2.1. Misyon, Vizyon ve Politikalar

Enstitümüzün misyon ve vizyon ifadesi tanımlanmıştır ve kurum çalışanlarınca bilinip, paylaşılmaktadır. Misyon ve vizyon kuruma özeldir. Sürdürülebilir bir gelecek yaratmak için yol gösterici özelliindedir. Birimde şeffaflık ve hesap verebilirlik ilkeleri doğrultusunda kamuoyunu bilgilendirmek üzere tanımlı süreçler bulunmaktadır. Öğrencilerin kendi potansiyellerini ortaya koymalarına fırsat verecek bir eğitim ortamında yetişmiş, üretken, sorgulayıcı, akılcı, bilgi ve birikimlerini insanlık yararına kullanan ve geliştiren, akademik anlamda donanımlı, sorun çözebilen ve analitik düşünce yeteneğine sahip nitelikli bireyler yetiştirmeyi amaçlar.

Ulusal ve uluslararası düzeyde, akademik çalışmalara zemin hazırlayan, inovasyon ve girişimcilik ruhu üst düzeyde insan gücü ve akademisyenler yetiştiren, ülkemizin dünya pazarlarındaki rakipleri ile rekabet gücünü arttıracak, bilim ve teknolojinin gelişmesine katkıda bulunan ve bu süreçte etik kuralları benimsemiş, kaynakları etkin kullanan ve Anabilim Dallarında lisansüstü eğitim-öğretim çalışmalarının toplam kalite anlayışıyla yürütülmesini teşvik eden seçkin bir kurum olmaktadır.

Planlama Faaliyetleri

Enstitümüz misyonu doğrultusunda vizyonuna ulaşmasını sağlayacak; eğitim, araştırma geliştirme ve hizmetlerine ilişkin amaç ve hedeflerinin tanımlandığı politikaya sahiptir (Kanıt A.2.1.1.).

Uygulama Faaliyetleri

Her yıl Enstitü yönetimi tarafından hazırlanan ve yayınlanan faaliyet raporlarında ve Üniversite yıllık faaliyet raporları içerisinde Enstitümüz misyon ve vizyonu yer almaktadır. Ayrıca, Enstitümüzün faaliyet raporları düzenli olarak her yıl web sayfamızda yayınlanmaktadır (Kanıt A.1.3.1.). Bu doğrultuda Enstitü faaliyetleri, Üniversitemiz Kalite Güvence Sistemi çatısı altında, Stratejik Plan çerçevesinde yürütülmekte ve Isparta Uygulamalı Bilimler Üniversitesi Kalite Güvencesi Sistemi Yönergesi (Kanıt A.1.4.1.) doğrultusunda oluşturulan Kalite komisyonu (Kanıt A.1.1) tarafından takip edilmektedir. Ayrıca, BAP bilimsel araştırma projeleri uygulama yönergesi (Kanıt A.2.1.2.) ve yönetmeliğine (Kanıt A.2.1.3.) göre, özellikle Lisansüstü tez proje başvurularının BAP bilgi sisteminden kolaylıkla yapılması hedeflenmiş ve süreç takibi kolaylaşırken kısa sürede başvurular değerlendirilebilmektedir.

Olgunluk Düzeyi (3): Birimin genelinde misyon, vizyon ve politikalarla uyumlu uygulamalar bulunmaktadır.

1	2	3 (X)	4	5
Birimde tanımlanmış misyon, vizyon ve politikalar bulunmamaktadır.	Birimin tanımlanmış ve birime özgü misyon, vizyon ve politikaları bulunmaktadır.	Birimin genelinde misyon, vizyon ve politikalarla uyumlu uygulamalar bulunmaktadır.	Misyon, vizyon ve politikalar doğrultusunda gerçekleştirilen uygulamalar izlenmekte ve paydaşlarla birlikte değerlendirilerek önlemler alınmaktadır.	İçselleştirilmiş, sistematik, sürdürülebilir ve örnek gösterilebilir uygulamalar bulunmaktadır.

Kanıtlar

Kanıt A.2.1. Üniversitemizin 2021-2025 Stratejik Planı

Kanıt A.2.1.1. Enstitümüzün misyonu ve vizyonu

<https://lisansustu.isparta.edu.tr/tr/ensitutu/lisansustu-egitim-enstitusunun-misyonu-10599s.html>

<https://lisansustu.isparta.edu.tr/tr/ensitutu/lisansustu-egitim-enstitusunun-vizyonu-10600s.html>

Kanıt A.1.3.1. Enstitümüzün 2022 yılı Faaliyet Raporu

<https://lisansustu.isparta.edu.tr/tr/ensitutu/faaliyet-raporlari-10816s.html>

Kanıt A.1.4.1. Isparta Uygulamalı Bilimler Üniversitesi Kalite Güvencesi Sistemi Yönergesi

Kanıt A.1.1. Kalite komisyonu

Kanıt A.2.1.2. BAP bilimsel araştırma projeleri uygulama yönetmeliği

<https://kms.kaysis.gov.tr/Home/Goster/157589?AspxAutoDetectCookieSupport=1>

Kanıt A.2.1.3. BAP bilimsel araştırma projeleri uygulama yönergesi

<https://bap.isparta.edu.tr/tr/mevzuat/yonetmelik-10377s.html>

A.2.2. Stratejik Amaç ve Hedefler

Enstitümüzün amaç ve hedeflerimizden olan tezlerden üretilen eğitim kalitesinin ve çıktısının yükseltilmesi amaçlanmıştır.

Planlama Faaliyetleri

Bu doğrultuda yönetmeliğimizde belirtildiği gibi, öğrencinin mezun olabilmesi için tezinden üretilmiş bir yayının (makale, bildiri, kitap, kitap bölümü) başvuru belgesini ya da yayının tam metnini enstitüye teslim etmesi gerekir. Bununla birlikte TÜBİTAK, Avrupa Birliği, TAGEM ve uluslararası kaynaklı projelerde görev alan lisansüstü öğrenciler bu durumlarını belgelemeleri durumunda yayın şartı aranmaz. Bu kapsamda öğrenciler gerek proje yazımına teşvik edilmesi gerekse tez çalışmasındaki maddi giderlerin proje kapsamında sağlanması hedeflenmektedir (Kanıt A.2.2.1.).

Uygulama Faaliyetleri

Uygulamada öğrencilerimizin memnuniyetini ölçmeye yönelik öğrenci bilgi sisteminde (GÖLCÜK) anketler yapılmaktadır (Kanıt A.2.2.2.). Bu suretle stratejik planın yıllık olarak izlenmesi, değerlendirilmesi ve planlanması mümkün olmaktadır. Böylece aynı zamanda kamu kaynaklarının etkili ve verimli bir şekilde kullanılması amacıyla değerlendirilebilecek bir kontrol sistemi oluşturulmuş ve toplumsal katkı sağlanmıştır.

Olgunluk Düzeyi (3): Birimin bütünsel, tüm birimleri tarafından benimsenmiş ve paydaşlarınca bilinen stratejik planı ve bu planıyla uyumlu uygulamaları vardır.

1	2	3 (X)	4	5
Birimin stratejik planı bulunmamaktadır.	Birimin ilan edilmiş bir stratejik planı bulunmaktadır.	Birimin bütünsel, tüm birimleri tarafından benimsenmiş ve paydaşlarınca bilinen stratejik planı ve bu planıyla uyumlu uygulamaları vardır.	Birimin uyguladığı stratejik planı izlemekte ve ilgili paydaşlarla birlikte değerlendirerek gelecek planlarına yansıtılmaktadır.	İçselleştirilmiş, sistematik, sürdürülebilir ve örnek gösterilebilir uygulamalar bulunmaktadır.

Kanıtlar

Kanıt A.2.2.1. Enstitümüzün yönetmeliği

<https://lisansustu.isparta.edu.tr/assets/uploads/sites/413/files/lisansustu-egitim-enstitusu-egitim-ogretim-yonetmeli-28102020.pdf>

Kanıt A.2.2.2. Öğrenci Bilgi Sistemi (GÖLCÜK) üzerinden uygulanan anket

A.2.3. Performans Yönetimi

İçinde Enstitü faaliyetlerine ilişkin bilgi ve değerlendirmelerin yer aldığı, kurumsal kabiliyet ve kapasitenin değerlendirildiği Enstitümüzün yıllık faaliyet raporları web sayfamızda yayınlanmaktadır. Kurumun misyon, vizyon ve stratejik hedefleri doğrultusunda; birimin performansları yıllık faaliyet raporları ile izlenmektedir ve bu raporlar müdürlük uhdesinde saklanmaktadır.

Planlama Faaliyetleri

Enstitümüzün araştırma performansı, yıllık olarak hazırlanan 'Faaliyet Raporu'nda verilmektedir ve değerlendirilmektedir (Kanıt A.2.3.1.). Yüksek lisans öğrencinin mezun olabilmesi için tezinden üretilmiş bir yayının (makale, bildiri, kitap, kitap bölümü) başvuru belgesini ya da yayının tam metnini enstitüye teslim etmesi gerekir. Doktora öğrencilerin mezun olabilmesi ve diplomasını alabilmesi için;

- Doktora eğitimi boyunca bir adet tam metin makale yayımlamış ya da kabul belgesini almış olması,
- Doktora tezinden üretilen makalenin yayınlanmak üzere uluslararası indekslerde taranan bir dergiye başvurusunun yapıldığını belgelendirmesi, gerekir. Bu durum enstitümüzün araştırma performansını artırmaktadır.

Uygulama Faaliyetleri

Üniversitemizin stratejik planları doğrultusunda tanımlanmış performans göstergeleri dikkate alınarak akademik yükselme ve atanma ölçütleri karşılanırken sunulan tüm bilimsel çalışmalar birer gösterge olarak görülebilir. Ayrıca üyelerin tüm çalışmalarına akademik veri yönetim sistemi (YOK Akademik) üzerinden ulaşılabilmektedir (Kanıt A.2.3.2.). Üniversitemizin öğretim üyelerinin yayınlarına ilişkin veriler YÖKSİS üzerinden otomatik olarak çekilmekte üniversitemizin web sitesinde bulunmaktadır.

Eđitim đretim alanında ise tez izleme komite sınavları, tez savunma sınavları ve doktora yeterlilik sınavlarında evrimii sınava katılan đretim yelerinin olması durumunda ilgili sınavın dijital kayıtları Adobe Connect programı zerinde kayıt altına alınmıř ve bu kayıtlar bilgi iřlem daire bařkanlıđı veri tabanında depolanmıřtır (Kanıt A.2.3.3.). Performans gstergelerine đrenci Bilgi Sistemi (Kanıt A.2.3.4.), Elektronik Bilgi Ynetim Sistemi (EBYS) (Kanıt A.2.3.5.), Personel Bilgi Sistemi (PBS) (Kanıt A.2.3.6.), Bilimsel Arařtırma Proje Sistemi (BAPSİS) (Kanıt A.2.3.7.) ile hızlı, kolay ve ulařılabilir.

Ođunluk Dzevi (3): Birimin geneline yayılmıř performans ynetimi uygulamaları bulunmaktadır.

1	2	3 (X)	4	5
Birimde performans ynetimi bulunmamaktadır.	Birimde performans gstergeleri ve performans ynetimi mekanizmaları tanımlanmıřtır.	Birimin geneline yayılmıř performans ynetimi uygulamaları bulunmaktadır.	Birimde performans gstergelerinin iřlerliđi ve performans ynetimi mekanizmaları izlenmekte ve izlem sonularına gre iyileřtirmeler gerekleřtirilmektedir.	İselleřtirilmiř, sistematik, srdrlebilir ve rnek gsterilebilir uygulamalar bulunmaktadır.

Kanıtlar

Kanıt A.2.3.1. Enstitmzn yıllık faaliyet raporları

<https://lisansustu.isparta.edu.tr/tr/ensitutu/faaliyet-raporlari-10816s.html>

Kanıt A.2.3.2. YOK Akademik

<https://akademik.yok.gov.tr/AkademikArama/>

Kanıt A.2.3.3. Adobe connect programı

<https://isparta.adobeconnect.com/>

Kanıt A.2.3.4. đrenci Bilgi Sistemi

<https://obs.isparta.edu.tr/>

Kanıt A.2.3.5. Elektronik Bilgi Ynetim Sistemi (EBYS)

<https://ebys.isparta.edu.tr/>

Kanıt A.2.3.6. Personel bilgi Sistemi (PBS)

<https://pbs.isparta.edu.tr/#/pbs/kisisel/akademik>

Kanıt A.2.3.7. Bilimsel Arařtırma Proje Sistemi (BAPSTS)

<http://bapsts.isparta.edu.tr/>

A.3. Ynetim Sistemleri

Enstitmzde belirtilen stratejik hedeflere ulařmayı sađlayacak řekilde insan, mali ve bilgi kaynaklarını ynetmek zere bir ynetim sistemi bulunmaktadır.

A.3.1. Bilgi Yönetim Sistemi

A.3.2. İnsan Kaynakları Yönetimi

Enstitümüzün insan kaynakları ve mali kaynaklar müdürlüğümüz tarafından verimli şekilde organize edilmektedir. Enstitümüzde Müdür 1 kişi (Prof. Dr.), Enstitü Müdür Yardımcısı 2 kişi (2 Doç. Dr.), 35. Madde ile görevlendirilen Araştırma Görevlisi 4 kişi ve 100/2000 Koordinatörü olarak görevlendirilen 1 kişi (Dr. Öğr. Üyesi) olmak üzere 8 akademik personel görev yapmaktadır. İdari personel olarak 1 Enstitü Sekreteri, 2 Şef, 2 Bilgisayar İşletmeni, 1 Veri Hazırlama ve Kontrol İşletmeni, 1 Memur ve 2 Sürekli işçiden oluşmaktadır. Enstitü bünyesinde görevli toplam personel sayımız 17 kişiden oluşmaktadır.

Planlama Faaliyetleri:

Akademik ve idari personel istihdamı Anabilim Dalları ve idari hizmetlerden alınan görüşler ve talepler doğrultusunda planlanmaktadır. Enstitümüzün talepleri doğrultusunda idari kadro destek hizmetlerini göz önünde bulundurmak ve mevcut personelin performans değerlendirilmeleri dikkate alınarak yönetim tarafından eksik olan insan kaynakları yine Rektörlük bünyesinde bulunan Personel İşleri Daire Başkanlığından talep etmektedir (Kanıt A.3.2.1.).

Uygulama Faaliyetleri

Tüm idari birimlerde görevli olan personelin, belirli sürelerle Rektörlük tarafından verilen “Ortak Akıl” buluşmaları kapsamında verilen hizmet içi eğitimlere katılımları zorunlu tutulmak suretiyle görevlerini gerektiği biçimde yapmaları sağlanmaktadır. Akademik ve idari personelin performanslarının değerlendirilmesinde ve izlenmesinde, her yıl akademik ve idari personele gönderilen memnuniyet anketlerinden yararlanılmaktadır (Kanıt A.3.2.2.).

Olgunluk Düzeyi (3): Birimin genelinde insan kaynakları yönetimi doğrultusunda uygulamalar tanımlı süreçlere uygun bir biçimde yürütülmektedir.

1	2	3 (X)	4	5
Birimde eğitim ve öğretim, araştırma ve geliştirme, toplumsal katkı ve yönetim sistemine ilişkin süreçler tanımlanmamıştır.	Birimde eğitim ve öğretim, araştırma ve geliştirme, toplumsal katkı ve yönetim sistemi süreç ve alt süreçleri tanımlanmıştır.	Birimin genelinde tanımlı süreçler yönetilmektedir.	Birimde süreç yönetimi mekanizmaları izlenmekte ve ilgili paydaşlarla değerlendirilerek iyileştirilmektedir.	İçselleştirilmiş, sistematik, sürdürülebilir ve örnek gösterilebilir uygulamalar bulunmaktadır.

Kanıtlar

Kanıt A.3.2.1. Personel İşleri Daire Başkanlığı'ndan personel talebi

Kanıt A.3.2.2. “Ortak Akıl” buluşmaları kapsamında verilen hizmet içi eğitimler

A.3.3. Finansal Yönetim

A.3.4. Süreç Yönetimi

Eğitim ve öğretim, araştırma ve geliştirme, toplumsal katkı ve yönetim sistemi süreç ve alt süreçleri birim içi değerlendirme raporu, stratejik plan ve faaliyet raporlarında tanımlanmıştır.

Planlama Faaliyetleri

Birimde iş ve işleyiş planlanmış, görev dağılımı hem akademik hem de idari personel için yapılmıştır (Kanıt A.3.4.1.). Pandemi süreci sonrasında hızla normalleşme sürecine geçilmiş ve hemen hemen tüm dersler (sadece 3 ders çevrim içi olarak yapılmıştır) yüz yüze yürütülmüştür. Lisansüstü programlarda jüri sınavları (tez savunma sınavı, doktora yeterlilik sınavı TİK sınavları vb.) büyük oranda yüz yüze yapılmış olup talep halinde kurum dışından sınava katılan en çok bir öğretim üyesinin çevrim içi katılmasına izin verilmiştir. Enstitümüz personeline yürütülen tüm iş ve işlemlere ait süreçler ve alt süreçler için iş akış şemaları (Kanıt A.3.4.2.) Enstitümüz web sayfasında yayınlanmaktadır. Bu tanımlar doğrultusunda birimde farklı görevleri yerine getirmek üzere idari personelin tamamına iş akışları hakkında bilgilendirilmiştir.

Uygulama Faaliyetleri

Enstitümüzde yürütülen eğitim-öğretim ve sınavlara ilişkin tüm süreçler “Lisansüstü Eğitim Enstitüsü Eğitim-Öğretim Uygulama Yönergesi” (Kanıt A.3.4.3.) uygun olacak şekilde yürütülmekte, sürece ilişkin ayrıntılı uygulamalar ise “Lisansüstü Yönetmelik Uygulama Esasları” (Kanıt A.3.4.4.) takip edilerek gerçekleştirilmektedir. Üniversitemiz senatosu gerekli gördüğünde ilgili anabilim dallarından da görüş alarak yönetmelik ve yönergelerde değişikliklere gidebilmektedir.

Olgunluk Düzeyi (3): Birimin genelinde tanımlı süreçler yönetilmektedir.

1	2	3 (X)	4	5
Birimde eğitim ve öğretim, araştırma ve geliştirme, toplumsal katkı ve yönetim sistemine ilişkin süreçler tanımlanmamıştır.	Birimde eğitim ve öğretim, araştırma ve geliştirme, toplumsal katkı ve yönetim sistemi süreç ve alt süreçleri tanımlanmıştır.	Birimin genelinde tanımlı süreçler yönetilmektedir.	Birimde süreç yönetimi mekanizmaları izlenmekte ve ilgili paydaşlarla değerlendirilerek iyileştirilmektedir.	İçselleştirilmiş, sistematik, sürdürülebilir ve örnek gösterilebilir uygulamalar bulunmaktadır.

Kanıtlar

Kanıt A.3.4.1. Personel görev tanımları

<https://lisansustu.isparta.edu.tr/assets/uploads/sites/413/files/personel-gorev-tanimlari-28122021.pdf>

Kanıt A.3.4.2. Enstitümüz personeline yürütülen tüm iş ve işlemlere ait süreçler ve alt süreçler

<https://lisansustu.isparta.edu.tr/tr/is-akis-surecleri/lisansustu-egitim-enstitusu-is-akis-surecleri-11925s.html>

Kanıt A.3.4.3. Lisansüstü Eğitim Enstitüsü Eğitim-Öğretim Uygulama Yönergesi

<https://lisansustu.isparta.edu.tr/assets/uploads/sites/413/files/egitim-ogretim-uygulama-yonergesi-12012021.pdf>

Kanıt A.3.4.4. Lisansüstü Yönetmelik Uygulama Esasları

<https://lisansustu.isparta.edu.tr/assets/uploads/sites/413/files/lisansustu-yonnetmelik-uygulama-esaslari-17062019.pdf>

A.4. Paydaş Katılımı

Birim, iç ve dış paydaşların kalite güvencesi sistemine katılımını ve katkı vermesini sağlamaya çalışmaktadır.

A.4.1. İç ve Dış Paydaş Katılımı

İç paydaşlar: Akademik ve idari personel, öğrenciler, kurumumuzdaki diğer birimler (Fakülteler, Araştırma merkezleri, BAP, kütüphane vb.)

Dış paydaşlar: Mezunlar, Yüksek Öğretim Kurumu (YÖK), BAKA, TTO, İTSO, Süleyman Demirel OSB, Belediye vb.

Planlama Faaliyetleri

Birimimizde, enstitü kurulu ve enstitü yönetim kurulu (Kanıt A.4.1.1.) oluşturularak, akademik personel, idari personel ve öğrenci temsilcileri kalite güvence sistemine dâhil edilmiştir. İç paydaşlarımızdan öğrencilerimiz, enstitümüzdeki akademik ve idari süreçler ile aldıkları derslerle ilgili görüş ve önerilerini öğrenci memnuniyet anketi ile bildirebilmektedir (Kanıt A.4.1.2.).

Uygulama Faaliyetleri

Paydaşların geri bildirimleri (şikâyet, öneri, memnuniyet vb.), üniversitemiz bilgi işlem daire başkanlığı tarafından oluşturulmuş mekanizmalar (enstitü web sayfası, e-postalar vb.) ve CİMER üzerinden alınmaktadır (Kanıt A.4.1.3.) sayılabilir. Enstitü kurulu, sahip olduğu tüm anabilim dallarının başkanlarından oluşturulmakta, böylece paydaş temsiliyeti sağlanmaktadır (Kanıt A.4.1.4.). Karar alma, yönetim ve iyileştirme süreçlerine iç ve dış paydaşların katılımı sağlanmaktadır.

Olgunluk Düzeyi (3): Tüm süreçlerdeki PUKÖ katmanlarına paydaş katılımını sağlamak üzere birimin geneline yayılmış mekanizmalar bulunmaktadır.

1	2	3 (X)	4	5
Birimin iç kalite güvencesi sistemine paydaş katılımını sağlayacak mekanizmalar bulunmamaktadır.	Birimde kalite güvencesi, eğitim ve öğretim, araştırma ve geliştirme, toplumsal katkı, yönetim sistemi ve uluslararasılaşma süreçlerinin PUKÖ katmanlarına paydaş katılımını sağlamak için planlamalar bulunmaktadır.	Tüm süreçlerdeki PUKÖ katmanlarına paydaş katılımını sağlamak üzere birimin geneline yayılmış mekanizmalar bulunmaktadır.	Paydaş katılım mekanizmalarının işleyişi izlenmekte ve bağlı iyileştirmeler gerçekleştirilmektedir.	İçselleştirilmiş, sistematik, sürdürülebilir ve örnek gösterilebilir uygulamalar bulunmaktadır.

Kanıtlar

Kanıt A.4.1.1. Enstitü kurulu ve enstitü yönetim kurulu

<https://lisansustu.isparta.edu.tr/tr/yonetim-kurulu/yonetim-kurulu-10158s.html>

<https://lisansustu.isparta.edu.tr/tr/enstitu-kurulu/enstitu-kurulu-10157s.html>

Kanıt A.4.1.2. Öğrenci memnuniyet anketi

Kanıt A.4.1.3. CİMER üzerinden alınan talep

Kanıt A.4.1.4. Enstitü kurul toplantı tutanağı

A.4.2. Öğrenci Geri Bildirimleri

Öğrencilerin süreçler konusundaki geri bildirimlerinin belirlenmesi için anketler düzenlenmektedir.

Planlama Faaliyetleri

Öğrenci görüşü (ders, dersin öğretim elemanı, diploma programı, hizmet ve genel memnuniyet seviyesi vb.) sistematik olarak ve çeşitli yollarla alınmakta, etkin kullanılmakta ve sonuçları paylaşılmaktadır. İç paydaşlarımızdan öğrencilerimiz, enstitümüzdeki akademik ve idari süreçle ve aldıkları derslerle ilgili görüş ve önerilerini öğrenci memnuniyet anketi ile bildirebilmektedir (Kanıt A.4.1.2.)

Uygulama Faaliyetleri

Enstitümüz lisansüstü programlarına kayıt yaptıran öğrencilere ilk ders dönemlerinde bağlı oldukları anabilim dalı başkanları enstitümüzce danışman olarak atanmaktadır. Atanan bu akademik danışman, danışmanlık görevini öğrenci mezun olana kadar yürütmektedir. Akademik danışmanlar, danışmanı oldukları öğrencinin akademik çalışmalarını yönetmelikte belirlenen süre ile desteklemekle yükümlüdürler. Ayrıca sağlıklı bir danışman-öğrenci ilişkisinin yürütülebilmesi için öğretim üyesinin ve öğrencinin uygun gördüğü iletişim kanalları yolu (öğrenci işleri bilgi sistemi, e-posta, telefon) ile de danışmanlık süreçleri sürdürülmektedir. Öğretim üyelerinin verdiği tüm derslerin kodları, haftalık konuları ve işleyiş planları web sayfasında yayınlanmaktadır (Kanıt A.4.2.2.).

Olgunluk Düzeyi (3): Programların genelinde öğrenci geri bildirimleri (her yarıyıl ya da her akademik yıl sonunda) alınmaktadır.

1	2	3 (X)	4	5
Birimde öğrenci geri bildirimlerinin alınmasına yönelik mekanizmalar bulunmamaktadır.	Birimde öğretim süreçlerine ilişkin olarak öğrencilerin geri bildirimlerinin (ders, dersin öğretim elemanı, program, öğrenci iş yükü* vb.) alınmasına ilişkin ilke ve kurallar oluşturulmuştur.	Programların genelinde öğrenci geri bildirimleri (her yarıyıl ya da her akademik yıl sonunda) alınmaktadır.	Tüm programlarda öğrenci geri bildirimlerinin alınmasına ilişkin uygulamalar izlenmekte ve öğrenci katılımına dayalı biçimde iyileştirilmektedir. Geri bildirim sonuçları karar alma süreçlerine yansıtılmaktadır.	İçselleştirilmiş, sistematik, sürdürülebilir ve örnek gösterilebilir uygulamalar bulunmaktadır.

Kanıtlar

Kanıt A.4.2.1. Öğrenci memnuniyet anketi

<https://obs.isparta.edu.tr/>

Kanıt A.4.2.2. Lisansüstü derslerin AKTS bilgileri

<https://akts.isparta.edu.tr/Public/EctsShowCycle.aspx?BirimNo=6>

A.4.3. Mezun İlişkileri Yönetimi

Planlama Faaliyetleri

Enstitümüzde mezunlarımız da dâhil olmak üzere tüm paydaşlarımızı içine alan ve bilgilenmelerini sağlayan bir iletişim ağı mevcuttur.

Uygulama Faaliyetleri

Hem yüksek lisans hem de doktora programlarından mezun olan öğrencilerin, yurt içinde veya yurt dışında akademik personel olarak işe başlamalarını takip etmek amacıyla Enstitümüz

tarafından e-posta yoluyla iletişim kurmak için planlamalar yapılmaktadır. Ayrıca, Isparta Uygulamalı Bilimler Üniversitesi Kariyer Geliştirme Uygulama ve Araştırma Merkezi tarafından yürütülen Mezun Bilgi Sistemi vasıtasıyla mezunlarımız takip edilmektedir (Kanıt A.4.3.1.). (mezun.isparta.edu.tr)

Olgunluk Düzeyi (3): Kurumumuz mezun izleme sistemi kurmuş olup her yıl düzenli toplantılar yapmaktadır.

1	2	3 (X)	4	5
Birimde mezun izleme sistemi bulunmamaktadır.	Programların amaç ve hedeflerine ulaşıp ulaşılmadığının irdelenmesi amacıyla bir mezun izleme sistemine ilişkin planlama bulunmaktadır.	Birimdeki programların genelinde mezun izleme sistemi uygulamaları vardır.	Mezun izleme sistemi uygulamaları izlenmekte ve ihtiyaçlar doğrultusunda programlarda güncellemeler yapılmaktadır.	İçselleştirilmiş, sistematik, sürdürülebilir ve örnek gösterilebilir uygulamalar bulunmaktadır.

Kanıt A.4.3.1. Mezun Bilgi Sistemi

<https://mezun.isparta.edu.tr/Public/KariyerMezun.aspx>

A.5. Uluslararasılaşma

Birim, uluslararasılaşma stratejisi ve hedefleri doğrultusunda süreçlerini yönetmeli, organizasyonel yapılanmasını oluşturmalı ve sonuçlarını periyodik olarak izleyerek değerlendirmelidir.

A.5.1. Uluslararasılaşma Süreçlerinin Yönetimi

Uluslararasılaşma süreçlerinin yönetimi ve organizasyonel yapısı kurumsallaşmıştır. Kurumun uluslararasılaşma politikası ile uyumludur. Yönetim ve organizasyonel yapının işleyişi ve etkinliği irdelenmektedir.

Planlama Faaliyetleri

Hedeflerimizden biri olan uluslararasılaşma çalışmalarına daha fazla katkı sağlamak amacıyla eğitim, araştırma ve topluma hizmette uluslararası entegrasyonu artırma bilinirliğinin yaygınlaştırılması, öğrenim görmekte olan lisansüstü öğrencilerimizin dış dünyayla bağlantısının ve uluslararası öğrenci sayısının artırılması, başta Erasmus⁺ programı olmak üzere öğrencilerimizin ve personelimizin uluslararası değişim programlarından daha fazla yararlandırılması hedeflenmiştir (Kanıt A.5.1.1.).

Uygulama Faaliyetleri

Üniversitemiz Ulusal ve Uluslararası İlişkiler Genel Koordinatörlüğü bünyesinde yer alan, Değişim Programları Birimi aracılığı ile faaliyetler sistemli bir şekilde yürütülmektedir. Erasmus⁺, Farabi ve Mevlana değişim programları ile ilgili anlaşmalar ve gerekli yazışmalar üniversitemiz birim koordinatörlükleri aracılığı ile yürütülmektedir (Kanıt A.5.1.2.). Enstitümüz Yüksek Lisans ve Doktora öğrencileri Erasmus⁺ programı anlaşmalı üniversitelere öğrenim (1 veya iki dönem) veya staj hareketliliği (2 veya 3 ay) kapsamında Avrupa ülkelerine gidebilmektedir. Ayrıca öğrencilerimiz için bilgilendirme toplantıları da Erasmus⁺ ofisi tarafından düzenlenmektedir. Birimdeki hem akademik hem de idari personelinin de Erasmus⁺ programından yararlanma fırsatı olmaktadır. Birimlere Göre Kurumlararası Anlaşmalar Listesi, Erasmus Koordinatörlüğünün web sayfasında yer almaktadır (Kanıt A.5.1.3.).

Uluslararasılaşmanın bir göstergesi de enstitüde eğitim alan yabancı uyruklu öğrenci sayısıdır. Yabancı uyruklu öğrencilerin alımı, “Yabancı Uyruklu Öğrenci Başvuru, Kabul ve Kayıt Yönetmelik Uygulama Esasları” uyarınca yapılmaktadır (Kanıt A.5.1.4.). Ayrıca, Başvurdukları programın dili Türkçe olan adayların Türkçe dil yeterliğinin en az B2 olduğunu gösterir ISUBÜ DİLMER (Kanıt A.5.1.5.), TÖMER, Yunus Emre Enstitüsü ve Üniversitelerin Türkçe Dil Öğretimi Araştırma ve Uygulama Merkezleri tarafından verilen Türkçe Dil Yeterlilik Belgesine sahip olmaları gerekir. Yurt içi veya dışında lisans ya da yüksek lisans eğitim dili tamamen Türkçe olan programlardan mezun olan yabancı uyruklu öğrencilerden Türkçe dil şartı aranmaz.

Olgunluk Düzeyi (3): Birimde uluslararasılaşma süreçlerinin yönetimine ilişkin organizasyonel yapılanma tamamlanmış olup; şeffaf, kapsayıcı ve katılımcı biçimde işlemektedir.

1	2	3 (X)	4	5
Birimin uluslararasılaşma süreçlerine ilişkin yönetsel ve organizasyonel yapılanması bulunmamaktadır.	Birimin uluslararasılaşma süreçlerinin yönetim ve organizasyonel yapısına ilişkin planlamalar bulunmaktadır.	Birimde uluslararasılaşma süreçlerinin yönetimine ilişkin organizasyonel yapılanma tamamlanmış olup; şeffaf, kapsayıcı ve katılımcı biçimde işlemektedir.	Uluslararasılaşma süreçlerinin yönetsel ve organizasyonel yapılanması izlenmekte ve iyileştirilmektedir.	İçselleştirilmiş, sistematik, sürdürülebilir ve örnek gösterilebilir uygulamalar bulunmaktadır.

Kanıtlar

Kanıt A.5.1.1. Kurumumuzda Erasmus⁺ öğrenci ve personel hareketliliği

<https://erasmus.isparta.edu.tr/>

Kanıt A.5.1.2.

Üniversitemiz Ulusal ve Uluslararası İlişkiler Genel Koordinatörlüğü

<https://uluslararasi.isparta.edu.tr/tr/>

Kanıt A.5.1.3. Erasmus+ programı için kurumlar arası anlaşma listesi

<https://erasmus.isparta.edu.tr/assets/uploads/sites/416/files/ikili-anlasmalar-25-02-2022-01032022.pdf>

Kanıt A.5.1.4. Yabancı Uyruklu Öğrenci Başvuru, Kabul ve Kayıt Yönetmelik Uygulama Esasları

https://lisansustu.isparta.edu.tr/assets/uploads/sites/413/files/yabanci-uyruklu-ogrenci-adaylarinin-lisansustu-programlara-basvuru-kabul-ve-kayit-yonergesi_28082020-12022021.pdf

Kanıt A.5.1.5. Dil öğretimi uygulama ve araştırma merkezi (DİLMER)

<https://dilmer.isparta.edu.tr/tr/>

A.5.2. Uluslararasılaşma Kaynakları

A.5.3. Uluslararasılaşma Performansı

Uluslararasılaşma performansı izlenmektedir. İzlenme mekanizma ve süreçleri yerleşiktir ve sürdürülebilirdir.

Planlama Faaliyetleri

Enstitümüz öğrencilerinin destek programları ile yurt dışında yürüttükleri araştırmaların performansları ise ilgili destek veren kurum ve üniversitemiz düzeyinde değerlendirilmektedir. Uluslararası lisansüstü öğrenci ve öğretim elemanı değişimine ilişkin performans değerlendirmeleri enstitü düzeyinde değil, üniversite düzeyinde yürütülmektedir. Birimimizde Irak, Suriye, Yemen, Azerbaycan, Kazakistan, Endonezya ve Özbekistan gibi farklı ülkelerden gelen öğrenciler bulunmaktadır (Kanıt A.5.3.1.).

Uygulama Faaliyetleri

Uluslararasılaşma performansları ve süreçler Erasmus⁺ ofisi Birimi (Kanıt A.5.3.2.) tarafından takip edilmektedir. Ayrıca, Erasmus+ programı kapsamında öğretim üyeleri tarafından çeşitli projeler (KA347, KA130, KA 108 vb.) yürütülmektedir. ISÜBÜ, Erasmus+ KA220 Endüstriyel Alanların ve İnşaat Sahalarının Sosyoloji, Ekolojisi ve Teknolojisinin Modernize Edilmesi Projesi kapsamında, çeşitli üniversiteler ile ikili anlaşmalar çerçevesinde öğrenci staj hareketliliği ve personel ders verme hareketliliği gerçekleştirilmektedir (Kanıt A.5.3.3.).

Olgunluk Düzeyi (3): Birimin geneline yayılmış uluslararasılaşma faaliyetleri bulunmaktadır.

1	2	3 (X)	4	5
Birimde uluslararasılaşma faaliyeti bulunmamaktadır.	Birimde uluslararasılaşma politikasıyla uyumlu faaliyetlere yönelik planlamalar bulunmaktadır.	Birimin geneline yayılmış uluslararasılaşma faaliyetleri bulunmaktadır.	Birimde uluslararasılaşma faaliyetleri izlenmekte ve iyileştirilmektedir.	İçselleştirilmiş, sistematik, sürdürülebilir ve örnek gösterilebilir uygulamalar bulunmaktadır.

Kanıtlar

Kanıt A.5.3.1. Birimimizdeki mevcut yabancı öğrenciler

Kanıt A.5.3.2. Lisansüstü öğrencileri için öğrenim hareketliliği

<https://erasmus.isparta.edu.tr/assets/uploads/sites/416/files/adim-adim-erasmus-ogrenci-11012022.pdf>

Kanıt A.5.3.3. KA220 Endüstriyel Alanların ve İnşaat Sahalarının Sosyoloji, Ekolojisi ve Teknolojisinin Modernize Edilmesi Projesi

<https://erasmus.isparta.edu.tr/tr/projeler/ka220-endustriyel-alanlarin-ve-insaat-sahalarinin-sosyoloji-ekolojisi-ve-teknolojisinin-modernize-edilmesi-projesi-12174s.html>

EĞİTİM VE ÖĞRETİM

B.1. Program Tasarımı, Değerlendirmesi ve Güncellenmesi

Birim, öğretim programlarını Türkiye Yükseköğretim Yeterlilikleri Çerçevesi (TYYÇ) ile uyumlu; öğretim amaçlarına ve öğrenme çıktılarına uygun olarak tasarlamalı, öğrencilerin ve toplumun ihtiyaçlarına cevap verdiğinden emin olmak için periyodik olarak değerlendirmeli ve güncellemelidir.

B.1.1. Programların Tasarımı ve Onayı

Programların amaçları ve öğrenme çıktıları (kazanımları) oluşturulmuş, Türkiye Yükseköğretim Yeterlilikler Çerçevesi (TYYÇ) ile uyumu belirtilmiş, kamuoyuna ilan edilmiştir. Program yeterlilikleri belirlenirken kurumun misyon ve vizyonu göz önünde bulundurulmuştur.

Planlama Faaliyetleri

Program çıktılarının gerçekleştiğinin nasıl izleneceğine dair planlama yapılmıştır, özellikle birimin ortak çıktılarının irdelenme yöntem ve süreci ayrıntılı belirtilmektedir. Öğrenme çıktılarının ve gerekli öğretim süreçlerinin yapılandırılmasında bölüm bazında ilke ve kurallar bulunmaktadır. Program düzeyinde yeterliliklerin hangi eylemlerle kazandırılacağı (yeterlilik-ders-öğretim yöntemi matrisleri) belirlenmiştir. Alan farklılıklarına göre yeterliliklerin hangi eğitim türlerinde (örgün, karma, uzaktan) kazandırılacağı tanımlıdır. Programların tasarımında, fiziksel ve teknolojik olanaklar dikkate alınmaktadır (erişim, sosyal mesafe vb.) (Kanıt B.1.1.1.).

Uygulama Faaliyetleri

Enstitümüzde eğitim ve öğretim, Enstitümüzün yönetmelik, yönerge, usul ve esaslarına bağlı olarak yürütülmektedir (Kanıt B.1.1.2.). Enstitümüz bünyesinde yeni bir lisansüstü program açmak için, önerilen program dosyasının Yükseköğretim Kurulunun Program Açma Kriterlerine ve Yüksek Lisans ve Doktora Programı Açma Ölçütleri (Kanıt B.1.1.3.) uygun olarak hazırlanması gerekmektedir. Program açma dosyalarında (Kanıt B.1.1.4.); Program açma gerekçesi, program yeterlilikleri, tam müfredat, zorunlu ve seçmeli dersler, kredileri ve oranları, ders öğrenim çıktıları ve program yeterlilikleri matrisi, ders tanımlama formları, ders değerlendirme ölçütleri, dersin iş yükü dağılımları, insan kaynakları, özgeçmişler, fiziki şartlar, üniversite stratejik plan hedefleri ve program açma gerekçeleri, paydaş görüşleri, TYYÇ Program Yeterlilikleri ve Alan Yeterlilikleri Matrisi yer almaktadır. Kriterlere uygun olarak hazırlanan dosyanın anabilim/bilim dalı akademik kurul kararı ile enstitüye iletilmesi gerekmektedir. Enstitü Eğitim komisyonu, Enstitü Kurulu, Üniversite Eğitim Komisyonu ve ardından Üniversite Senatosu onayı sonrasında YÖKSİS/ABAYS sistemi üzerinden başvuru yapılmaktadır. Yükseköğretim Kurulunun yeni program önerisini kabul etmesini takiben, ilgili programda eğitime başlanabilmektedir.

Enstitümüz bünyesinde yürütülen lisansüstü programlarında ise yapılması planlanan müfredat güncelleme çalışmaları, programa yeni ders önerileri, derslerle ilgili yapılacak değişiklik ve düzenlemeler, program akademik kurullarında görüşülerek karara bağlanmaktadır ve enstitüye öneri olarak gönderilmektedir (Kanıt B.1.1.5.). Enstitü Kurulu onayı ile gönderilen öneriler ise Üniversite Senatosunda görüşülerek onaylanmakta ve yürürlüğe girmektedir. Birleşmiş Milletler sürdürülebilir kalkınma planında yer alan nitelikli yükseköğretime herkesin erişmesini sağlayabilmek amacıyla küresel salgın döneminde öğrencilerimizin çevrimiçi eğitim alabilmesi için Rektörlüğümüz tarafından hayata geçirilen uzaktan eğitim sistemi ile eğitimlerimiz geçtiğimiz yıllarda gerçekleştirilmiştir. Ayrıca, enstitümüz bünyesindeki ortak dersler Adobe Connect gibi web tabanlı araçlarla, eğitimci ve öğrenci arasındaki bağ, programların farklı özel ihtiyaçlarına uygun olarak yapılandırılmıştır (Kanıt B.1.1.6.).

Tez sınavları, yeterlilik ve tez izleme komitelerinde süreçler Enstitümüzde Lisansüstü Sınavlar ve Tez İzleme Komiteleri Toplantıları ile İlgili Uygulama Esaslarına uygun olarak yürütülmüştür (Kanıt B.1.1.7.).

Olgunluk Düzeyi (3): Tanımlı süreçler doğrultusunda; Birimin genelinde, tasarımı ve onayı gerçekleşen programlar, programların amaç ve öğrenme çıktılarına uygun olarak yürütülmektedir.

1	2	3 (X)	4	5
---	---	-------	---	---

Birimde programların tasarımı ve onayına ilişkin süreçler tanımlanmamıştır.	Birimde programların tasarımı ve onayına ilişkin ilke, yöntem, TYYÇ ile uyum ve paydaş katılımını içeren tanımlı süreçler bulunmaktadır.	Tanımlı süreçler doğrultusunda; Birimin genelinde, tasarımı ve onayı gerçekleşen programlar, programların amaç ve öğrenme çıktılarına uygun olarak yürütülmektedir.	Programların tasarım ve onay süreçleri sistematik olarak izlenmekte ve ilgili paydaşlarla birlikte değerlendirilerek iyileştirilmektedir.	İçselleştirilmiş, sistematik, sürdürülebilir ve örnek gösterilebilir uygulamalar bulunmaktadır.
---	--	---	---	---

Kanıtlar

Kanıt B.1.1.1. Birimimizdeki tüm derslerin Program çıktıları

<https://obs.isparta.edu.tr/Public/EctsShowCycle.aspx?BirimNo=6>

Kanıt B.1.1.2. Enstitümüzün yönetmelik, yönerge, usul ve esasları

<https://lisansustu.isparta.edu.tr/tr/yonetmelikler.html>

<https://lisansustu.isparta.edu.tr/tr/yonergeler.html>

<https://lisansustu.isparta.edu.tr/tr/diger-yonetmelikler.html>

Kanıt B.1.1.3. Yüksek Lisans ve Doktora Programı Açma Ölçütleri

<https://lisansustu.isparta.edu.tr/tr/diger-yonetmelikler/yuksek-lisans-ve-doktora-programi-acma-olcutleri-10573s.html>

Kanıt B.1.1.4. Yeni bir Program açma dosyası

Kanıt B.1.1.5 Anabilim Dalı Açma Enstitü Kurulu Kararı

Kanıt B.1.1.6. Adobe Connect programı

Kanıt B.1.1.7. Lisansüstü Sınavların Elektronik Ortamda Yürütülmesine Yönelik Uygulama Esasları

<https://lisansustu.isparta.edu.tr/assets/uploads/sites/413/files/lisansustu-sinavlarin-elektronik-ortamda-yurutulmesine-yonelik-uygulama-esaslari-24042020.pdf>

B.1.2. Programın Ders Dağılım Dengesi

Enstitümüze bağlı lisansüstü programların zorunlu-seçmeli ders dağılımı dengesi Bologna süreci ile YÖK tarafından belirlenen kurallar çerçevesinde anabilim dalı kurullarınca belirlenmesi planlanmıştır. Bu programların alan, meslek, genel kültür dersleri dağılımı ile kültürel derinlik kazandırma potansiyeli yine anabilim dalı kurullarınca gözetilmiştir.

Planlama Faaliyetleri

Programın ders dağılımına ilişkin ilke, kural ve yöntemler tanımlıdır. Öğretim programı (müfredat) yapısı zorunlu-seçmeli ders, alan-alan dışı ders dengesini gözetmekte, kültürel derinlik ve farklı disiplinleri tanıma imkânı vermektedir. Ders sayısı ve haftalık ders saati öğrencinin akademik olmayan etkinliklere de zaman ayırabileceği şekilde düzenlenmiştir. Bu kapsamda geliştirilen ders bilgi paketlerinin amaca uygunluğu ve işlerliği izlenmekte ve bağlı iyileştirmeler yapılmaktadır. Enstitümüzde eğitim ve öğretim, YÖK Lisansüstü Yönetmelik, ISUBÜ Lisansüstü Yönetmeliği, Lisansüstü Eğitim Enstitüsü Eğitim-Öğretim Uygulama

Yönergesi ve Lisansüstü Yönetmelik Uygulama Esaslarına bağlı olarak yürütülmektedir (Kanıt B.1.2.1.).

Uygulama Faaliyetleri

Enstitü lisansüstü programların ders dağılımına yönelik kurallar, ISUBÜ Yüksek Lisans ve Doktora Programı Açma Ölçütleri Yönergesinde bulunmaktadır. Bu yönergeye göre, “(1) Başarısız olunan bir ders, dersin takip eden ilk dönemde açık olması durumunda tekrarlanması gerekir. (2) Bir öğrenci bir yarıyıldan en çok 45 AKTS kredilik derse kayıt yaptırabilir. (3) Öğrenci danışman onayı ile seçmiş olduğu dersleri akademik takvimde belirtilen tarihlerde yine danışman onayı ile bırakabilir/değiştirebilir. (4) Öğrenciler, lisansüstü eğitimleri boyunca bilimsel araştırma teknikleri ile araştırma ve yayın etiği konularını içeren bir ders almak zorundadırlar. (5) Seminer dersi danışmanın sorumluluğunda yürütülür. Seminer dersi ulusal kredisi olmayan ancak AKTS’si (6 AKTS) olan bir derstir. (5) Tez çalışmasının AKTS’si 30 kredi olup tez gerekçesinin Enstitü Yönetim Kurulu tarafından kabul edildiği yarıyıldan başlayarak verilir” maddeleri yer almaktadır (Kanıt B.1.2.2.). Öğrencinin programı AKTS kredisi olarak düzenlenmiş olup, iş yükü hesabına göre bir yıl içerisinde en fazla 60 AKTS değerinde ders alabilmektedir. Derslerin kredileri ve iş paketi ISUBÜ Bilgi Paketinde yer almaktadır. Öğrencinin, yüksek lisans derecesi için 120, doktora derecesi için ise en az 240 AKTS kredi tamamlanması gerekmektedir. ISUBÜ Lisansüstü Yönetmeliği, Lisansüstü Eğitim Enstitüsü Eğitim-Öğretim Uygulama Yönergesi ve Lisansüstü Yönetmelik Uygulama Esasları uyarınca, program ve ders bilgi paketleri, programın yapıları ve ders dağılım dengeleri (zorunlu-seçmeli ders dağılım dengesi vb.) gözetilmiştir. Ders kazanımları ile program çıktıları açık, anlaşılır, gerçekçi ve sürdürülebilir şekilde eşleştirmiş ve tüm programlarda içselleştirilmiş, ders tanımlama formları ile güncel müfredata açıkça yansıtılmıştır.

Olgunluk Düzeyi (3): Programların genelinde ders bilgi paketleri, tanımlı süreçler doğrultusunda hazırlanmış ve ilan edilmiştir.

1	2	3 (X)	4	5
Ders dağılımına ilişkin, ilke ve yöntemler tanımlanmamıştır.	Ders dağılımına ilişkin olarak alan ve meslek bilgisi ile genel kültür dersleri dengesi, zorunlu-seçmeli ders dengesi, kültürel derinlik kazanma, farklı disiplinleri tanıma imkânları gibi boyutlara yönelik ilke ve yöntemleri içeren tanımlı süreçler bulunmaktadır.	Programların genelinde ders bilgi paketleri, tanımlı süreçler doğrultusunda hazırlanmış ve ilan edilmiştir.	Programlarda ders dağılım dengesi izlenmekte ve iyileştirilmektedir.	İçselleştirilmiş, sistematik, sürdürülebilir ve örnek gösterilebilir uygulamalar bulunmaktadır.

Kanıtlar

Kanıt B.1.2.1. Lisansüstü mevzuat

<https://lisansustu.isparta.edu.tr/assets/uploads/sites/413/files/yok-yonetmelik-18052021-17062021.pdf>

<https://lisansustu.isparta.edu.tr/assets/uploads/sites/413/files/lisansustu-yonetmelik-uygulama-esaslari-17062019.pdf>

<https://lisansustu.isparta.edu.tr/assets/uploads/sites/413/files/egitim-ogretim-uygulama-yonergesi-12012021.pdf>

<https://lisansustu.isparta.edu.tr/assets/uploads/sites/413/files/lisansustu-yonetmelik-uygulama-esaslari-17062019.pdf>

Kanıt B.1.2.2. Yüksek Lisans ve Doktora Programı Açma Ölçütleri

<https://lisansustu.isparta.edu.tr/tr/diger-yonetmelikler/yukseklisans-ve-doktora-programi-acma-olcutleri-10573s.html>

B.1.3. Ders Kazanımlarının Program Çıktılarıyla Uyumlu

Planlama Faaliyetleri

Derslerin öğrenme kazanımları (uzaktan eğitim de dâhil) tanımlanmış ve program çıktılarıyla ders kazanımları eşleştirmesi oluşturulmuştur. Kazanımların ifade şekli öngörülen bilişsel, duyuşsal ve devinimsel seviyeyi açıkça belirtmektedir. Ders öğrenme kazanımlarının gerçekleştiğinin nasıl izleneceğine dair planlama yapılmıştır, özellikle alana özgü olmayan (genel) kazanımların irdelenme yöntem ve süreci ayrıntılı belirtilmektedir (Kanıt B.1.3.1.).

Uygulama Faaliyetleri

ISUBÜ Lisansüstü Yönetmeliği, Lisansüstü Eğitim Enstitüsü Eğitim-Öğretim Uygulama Yönergesi ve Lisansüstü Yönetmelik Uygulama Esasları uyarınca, program ve ders bilgi paketleri, programın yapıları ve ders dağılım dengeleri (zorunlu-seçmeli ders dağılım dengesi vb.) gözetilmiştir. Ders kazanımları ile program çıktıları, açık, anlaşılır, gerçekçi ve sürdürülebilir şekilde eşleştirilmiş ve tüm programlarda içselleştirilmiş, ders tanımlama formları ile güncel müfredata açıkça yansıtılmıştır. Programların yeterlilikleri, Türkiye Yükseköğretim Yeterlilikleri Çerçevesini karşılayacak şekilde her program için ayrı ayrı tanımlanmıştır ve tüm lisansüstü programlar için bu süreçler tamamlanmıştır. Program Akademik Kurullarınca onaylanan değişiklikler, Enstitü Kurulu onayı ile ISUBÜ Senatosunun onayı sonrasında yürürlüğe girerek, ilgili web sitelerinde ilan edilmiştir (Kanıt B.1.3.2.).

Olgunluk Düzeyi (3): Ders kazanımları programların genelinde program çıktılarıyla uyumlandırılmıştır ve ders bilgi paketleri ile paylaşılmaktadır.

1	2	3 (X)	4	5
Ders kazanımları program çıktıları ile eşleştirilmemiştir.	Ders kazanımlarının oluşturulması ve program çıktılarıyla uyumlu hale getirilmesine ilişkin ilke, yöntem ve sınıflamaları içeren tanımlı süreçler bulunmaktadır.	Ders kazanımları programların genelinde program çıktılarıyla uyumlandırılmıştır ve ders bilgi paketleri ile paylaşılmaktadır.	Ders kazanımlarının program çıktılarıyla uyumu izlenmekte ve iyileştirilmektedir.	İçselleştirilmiş, sistematik, sürdürülebilir ve örnek gösterilebilir uygulamalar bulunmaktadır.

Kanıtlar

Kanıt B.1.3.1. ISUBU Eğitim Öğretim Bilgi Sistemi (AKTS)

<https://akts.isparta.edu.tr/Public/EctsShowCycle.aspx?BirimNo=6>

Kanıt B.1.3.2. Toplantı tutanağı

B.1.4. Öğrenci İş Yüküne Dayalı Ders Tasarımı

Tüm derslerin AKTS değeri, web sayfası üzerinden paylaşılmakta, öğrencinin AKTS iş yükü takibiyle doğrulanmaktadır.

Planlama Faaliyetleri

Enstitümüz bünyesinde yer alan programlarda verilen tüm derslerin AKTS değerinin Isparta Uygulamalı Bilimler bilgi paketi web sayfası üzerinden paylaşılması ve öğrencinin AKTS iş yükü takibi ile doğrulanması planlanmıştır. Öğrencinin AKTS iş yüküne dayalı tasarımın uzaktan eğitimle çeşitlendirilmesine karar verilmiştir (Kanıt B.1.3.1.).

Uygulama Faaliyetleri

Enstitü lisansüstü programların ders dağılımına yönelik kurallar, ISUBÜ Yüksek Lisans ve Doktora Programı Açma Ölçütleri Yönergesinde bulunmaktadır. Bu yönergeye göre, “(1) Başarısız olunan bir ders, dersin takip eden ilk dönemde açık olması durumunda tekrarlanması gerekir. (2) Bir öğrenci bir yarıyıldan en çok 45 AKTS kredilik derse kayıt yaptırabilir. (3) Öğrenci danışman onayı ile seçmiş olduğu dersleri akademik takvimde belirtilen tarihlerde yine danışman onayı ile bırakabilir/değiştirebilir. (4) Öğrenciler, lisansüstü eğitimleri boyunca bilimsel araştırma teknikleri ile araştırma ve yayın etiği konularını içeren bir ders almak zorundadırlar. (5) Seminer dersi danışmanın sorumluluğunda yürütülür. Seminer dersi ulusal kredisi olmayan ancak AKTS’si (6 AKTS) olan bir derstir. (5) Tez çalışmasının AKTS’si 30 kredi olup tez gerekçesinin Enstitü Yönetim Kurulu tarafından kabul edildiği yarıyıldan başlayarak verilir” maddeleri yer almaktadır (Kanıt B.1.2.2.). Öğrencinin programı AKTS kredisi olarak düzenlenmiş olup, iş yükü hesabına göre bir yıl içerisinde en fazla 60 AKTS değerinde ders alabilmektedir. Öğrencinin, yüksek lisans derecesi için 120, doktora derecesi için ise en az 240 AKTS kredi tamamlanması gerekmektedir.

Programda yer alan derslerin değerlendirme ölçütleri, öğrenci bilgi sisteminde yer almaktadır. Ders dönemi ve tez dönemleri ile ilgili başarı kriterleri ve süreçler ISUBÜ Lisansüstü yönetmeliğinde ayrıntılı olarak bulunmaktadır. Öğrencinin sınav sonuçları ve başarı durumu, Öğrenci Bilgi Sistemine kaydedilmekte ve bu sistem üzerinden öğrenciye duyurulmaktadır. Lisansüstü programlarında, uzaktan eğitim sisteminde her ders için, öğrenme çıktıları, ders programı ve değerlendirme ölçütleri, ders izlenceleri yoluyla duyurulmuştur. Üniversitemiz senatosu tarafından, küresel salgın döneminde Çevrimiçi ara sınav ve dönem sonu sınavları için ölçme ve değerlendirme esaslarını belirlemiş olup, tüm birimlere ve öğrencilere duyurulmuştur.

Tez sınavları, yeterlilik ve tez izleme komitelerinde süreçler Enstitümüzde Çevrimiçi Yapılacak Lisansüstü Sınavlar ve Tez İzleme Komiteleri Toplantıları ile İlgili Uygulama Esaslarına uygun olarak yürütülmüştür. Bu süreçte pandemi dönemine özel Akademik Formların kullanımı sağlanmıştır (Kanıt B.1.1.7.).

Olgunluk Düzeyi (3): Dersler öğrenci iş yüküne uygun olarak tasarlanmış, ilan edilmiş ve uygulamaya konulmuştur.

1	2	3 (X)	4	5
Dersler öğrenci iş yüküne dayalı olarak tasarlanmamıştır.	Öğrenci iş yükünün nasıl hesaplanacağına ilişkin staj, mesleki uygulama hareketlilik gibi boyutları içeren ilke ve yöntemlerin yer aldığı tanımlı süreçler* bulunmaktadır.	Dersler öğrenci iş yüküne uygun olarak tasarlanmış, ilan edilmiş ve uygulamaya konulmuştur.	Programlarda öğrenci iş yükü izlenmekte ve buna göre ders tasarımı güncellenmektedir.	İçselleştirilmiş, sistematik, sürdürülebilir ve örnek gösterilebilir uygulamalar bulunmaktadır.

Kanıtlar

Kanıt B.1.3.1. ISUBU Eğitim Öğretim Bilgi Sistemi (AKTS)

<https://akts.isparta.edu.tr/Public/EctsShowCycle.aspx?BirimNo=6>

Kanıt B.1.2.2. Yüksek Lisans ve Doktora Programı Açma Ölçütleri

<https://lisansustu.isparta.edu.tr/tr/diger-yonetmelikler/yuksek-lisans-ve-doktora-programi-acma-olcutleri-10573s.html>

Kanıt B.1.1.7. Lisansüstü Sınavların Elektronik Ortamda Yürütülmesine Yönelik Uygulama Esasları

B.1.5. Programların İzlenmesi ve Güncellenmesi

Planlama Faaliyetleri

Müfredatın izlenmesi yarıyıl sonlarında yapılmakta ve değerlendirilmektedir. Enstitümüze bağlı lisansüstü programların müfredat incelemeleri planlanmıştır. Programlarda verilen derslerin izlenmesi ve güncellenmesi çalışmaları programların bağlı olduğu anabilim dalları tarafından amaçları ve öğrenme çıktılarının nasıl gerçekleştiğinin izlenmesi sınavlar aracılığıyla izlenmesi planlanmıştır (Kanıt B.1.5.1).

Uygulama Faaliyetleri

Enstitümüze bağlı lisansüstü programların izlenmesi ve güncellenmesi çalışmaları programların bağlı olduğu anabilim dalları tarafından amaçları ve öğrenme çıktılarının nasıl gerçekleştiğinin izlenmesi sınavlar aracılığıyla gerçekleştirilmektedir. Bu çalışmalarda, anabilim dalları, hem kendilerinin hem enstitünün hem de üniversitenin misyon, vizyon ve temel değerlerine bağlı kalmaktadır. Enstitümüz gerektiğinde anabilim dallarına gerekli desteği sağlamaktadır. Eğitim ve öğretime ilişkin istatistiki göstergeleri düzenli olarak idari bilgi sisteminden izlenmiştir (Kanıt B.1.5.2). Yüz yüze eğitim süreçlerinde olduğu gibi, uzaktan eğitim yoluyla verilen programların eğitim amaçları ve hedeflenen öğrenme çıktılarına ulaşma düzeyi dönemlik olarak, yıllık olarak ve program süresi sonunda anabilim dalları tarafından izlenmektedir. İzleme sonuçları da yine anabilim dalları tarafından sistematik olarak gözden geçirilmektedir.

Olgunluk Düzeyi (3): Programların genelinde program çıktılarının izlenmesine ve güncellenmesine ilişkin mekanizmalar işletilmektedir.

1	2	3 (X)	4	5
Program çıktılarının izlenmesine ve güncellenmesine ilişkin mekanizma bulunmamaktadır.	Program çıktılarının izlenmesine ve güncellenmesine ilişkin periyot, ilke, kural ve göstergeler oluşturulmuştur.	Programların genelinde program çıktılarının izlenmesine ve güncellenmesine ilişkin mekanizmalar işletilmektedir.	Program çıktıları bu mekanizmalar ile izlenmekte ve ilgili paydaşların görüşleri de alınarak güncellenmektedir.	İçselleştirilmiş, sistematik, sürdürülebilir ve örnek gösterilebilir uygulamalar bulunmaktadır.

Kanıtlar

Kanıt B.1.5.1. GÖLCÜK sistemindeki sınav ara yüzünün ekran görüntüsü

Kanıt B.1.5.2. Sistemdeki istatistiki göstergeler

B.1.6. Eğitim ve Öğretim Süreçlerinin Yönetimi

Eğitim ve öğretim süreçleri üst yönetimin koordinasyonunda yürütülmekte olup; bu süreçlere ilişkin görev ve sorumluluklar tanımlanmıştır.

Planlama Faaliyetleri

Enstitümüz, eğitim ve öğretim süreçlerini bütüncül olarak yönetmek üzere; organizasyonel yapılanma (üniversite eğitim ve öğretim komisyonu, öğrenme ve öğretme merkezi vb.), bilgi yönetim sistemi ve uzman insan kaynağına sahip olması planlanmıştır. Eğitim ve öğretim süreçleri üst yönetimin koordinasyonunda yürütülmekte olup; bu süreçlere ilişkin görev ve sorumluluklar tanımlanmıştır. Programlarda öğrenme kazanımı, öğretim programı (müfredat), eğitim hizmetinin verilme biçimi (örgün, uzaktan, karma, açıktan), öğretim yöntemi ve ölçme-değerlendirme uyumu ve tüm bu süreçlerin koordinasyonu üst yönetim tarafından takip edilmesi planlanmıştır (Kanıt B.1.6.1).

Uygulama Faaliyetleri

Enstitümüzde yürütülen eğitim-öğretim ve sınavlara ilişkin tüm süreçler ISUBÜ Lisansüstü Yönetmeliği, Lisansüstü Eğitim Enstitüsü Eğitim-Öğretim Uygulama Yönergesi ve Lisansüstü Yönetmelik Uygulama Esasları takip edilerek gerçekleştirilmektedir (Kanıt B.1.2.1.). Üniversitemiz senatosu gerekli gördüğünde ilgili anabilim dallarından da görüş alarak yönetmelik ve yönergelerde değişikliklere gidebilmekte, yapılan güncellemeler web sitemizde yer almaktadır. Eğitim-öğretim faaliyetlerinin sağlıklı işlenmesi ve örgün süreçlerle bütünleşik biçimde ilerlemesi için gereken süreçler üniversite düzeyinde senato kararlarıyla tanımlanmıştır. Enstitümüzün idari personeli ve bilgi işlem daire başkanlığı personeli ile beraber uzaktan tez izleme ve savunma süreçleri ile ilgilenmektedir.

Olgunluk Düzeyi (3): Birimin genelinde eğitim ve öğretim süreçleri belirlenmiş ilke ve kuralara uygun yönetilmektedir.

1	2	3(X)	4	5
Birimde eğitim ve öğretim süreçlerini bütüncül olarak yönetmek üzere bir sistem bulunmamaktadır.	Birimde eğitim ve öğretim süreçlerini bütüncül olarak yönetmek üzere sistem, ilke ve kurallar bulunmaktadır.	Birimin genelinde eğitim ve öğretim süreçleri belirlenmiş ilke ve kuralara uygun yönetilmektedir.	Birimde eğitim ve öğretim yönetim sistemine ilişkin uygulamalar izlenmekte ve izlem sonuçlarına göre iyileştirme yapılmaktadır.	İçselleştirilmiş, sistematik, sürdürülebilir ve örnek gösterilebilir uygulamalar bulunmaktadır.

Kanıtlar

Kanıt B.1.6.1. ISUBU eğitim öğretim koordinatörlüğü

<https://eok.isparta.edu.tr/tr/>

Kanıt B.1.2.1. Lisansüstü mevzuat

<https://lisansustu.isparta.edu.tr/tr/yonetmelikler.html>

<https://lisansustu.isparta.edu.tr/tr/yonergeler.html>

<https://lisansustu.isparta.edu.tr/tr/diger-yonetmelikler.html>

B.2. Programların Yürütülmesi (Öğrenci Merkezli Öğrenme Öğretme ve Değerlendirme)

Enstitümüz, hedeflediği nitelikli mezun yeterliliklerine ulaşmak için öğrenci merkezli öğretim, ölçme ve değerlendirme yöntemlerini uygulamaktadır. Öğrenci kabul kriterleri, diploma, derece ve diğer yeterliliklerin tanınması ve sertifikalandırılmasına yönelik açık kriterler belirlenmiş ve kamuoyu ile paylaşılmıştır.

B.2.1. Öğretim Yöntem ve Teknikleri

Öğretim yöntemi öğrenciyi aktif hale getiren sistem üzerine kurgulanmaya çalışılmaktadır.

Planlama Faaliyetleri

Enstitümüz bünyesinde yer alan programlarda kullanılan öğretim yöntemlerinin öğrenciyi aktif hale getiren ve etkileşimli öğrenme odaklı olması planlanmıştır. Tüm eğitim türleri içerisinde eğitim türünün doğasına uygun; öğrenci merkezli, yetkinlik temelli, süreç ve performans odaklı disiplinler arası, bütüncü, vaka/uygulama temelinde öğrenmeyi önceleyen yaklaşımlara yer verilmesi planlanmıştır. Bilgi aktarımından çok derin öğrenmeye, öğrenci ilgi, motivasyon ve bağlılığına odaklanılmasına karar verilmiştir. Örgün eğitim süreçleri lisansüstü öğrencilerini kapsayan; teknolojinin sunduğu olanaklar ve ters-yüz öğrenme, proje temelli öğrenme gibi yaklaşımlarla zenginleştirilmesi planlanmıştır. Öğrencilerinin araştırma süreçlerine katılımı müfredat, yöntem ve yaklaşımlarla desteklenmesi planlanarak enstitümüz vizyon ve misyonuna yansıtılmıştır (Kanıt A.2.1.1.).

Uygulama Faaliyetleri

Lisansüstü programlarımızda yer alan derslerin öğretim yöntem ve tekniklerine ilişkin kararlar, ilgili anabilim dalları kurullarınca ve anabilim dalları öğretim üyelerince belirlenmektedir. Enstitümüz bu konuda tavsiye kararlar verebilmektedir. Öğretim üyeleri bu tavsiye kararlar neticesinde ders içeriklerini planlamakta dersin öğretim yöntem ve tekniklerini ders içeriklerinde belirtmektedir (Kanıt B.2.1.2). Enstitümüz, lisansüstü yönetmeliğinde yer verildiği gibi lisansüstü eğitimin önemli bir parçası olan araştırma yapmayı desteklemek üzere her programdaki öğrencilerin ders dönemlerinde Bilimsel Araştırma Yöntemleri ve Etik dersi ile Seminer dersini almayı zorunlu kılmaktadır. Bilimsel Araştırma Yöntemleri ve Etik dersinde öğrencilerin, tez dönemine geçtiklerinde yapacakları bilimsel araştırmalarını sağlam yöntemsel temellere dayandırması, Seminer dersinde ise bir araştırma önerisinin yazımına ilişkin ilke ve kuralların benimsenmesi hedeflenmektedir (Kanıt B.2.1.3). Disiplinler arası çalışmayı teşvik etmek amacıyla enstitümüz bünyesinde 2 tane disiplinlerarası anabilim dalı (İleri Teknolojiler, Ekonomi ve Yönetim) bulunmaktadır (Kanıt B.2.1.4). Enstitü tarafından açılan eğitim ortak programındaki veya farklı bir üniversitedeki programlardan seçme imkânı tanımakta, tamamlanması gereken zorunlu ders sayısının dışında da farklı alanlardan dersler alabilme fırsatı sunmaktadır. Tez çalışmalarını disiplinler arası konularda çalışmak isteyen yüksek lisans öğrencilerine danışmanları, doktora öğrencilerine ise danışmanları ve tez izleme komitesi üyeleri rehberlik etmektedir.

Planlama Faaliyetleri

Uygulanan farklı öğretim yöntemleri ile öğrencilerin ezberden çok araştırarak öğrenmeye yönelmeleri planlanmaktadır.

Olgunluk Düzeyi (3): Programların genelinde öğrenci merkezli öğretim yöntem teknikleri tanımlı süreçler doğrultusunda uygulanmaktadır.

1	2	3 (X)	4	5
Öğrenme-öğretme süreçlerinde öğrenci merkezli yaklaşımlar bulunmamaktadır.	Öğrenme-öğretme süreçlerinde öğrenci merkezli yaklaşımın uygulanmasına yönelik ilke, kural ve planlamalar bulunmaktadır.	Programların genelinde öğrenci merkezli öğretim yöntem teknikleri tanımlı süreçler doğrultusunda uygulanmaktadır.	Öğrenci merkezli uygulamalar izlenmekte ve ilgili iç paydaşların katılımıyla iyileştirilmektedir.	İçselleştirilmiş, sistematik, sürdürülebilir ve örnek gösterilebilir uygulamalar bulunmaktadır.

Kanıtlar

Kanıt A.2.1.1. Enstitü Misyonu ve Vizyonu

<https://lisansustu.isparta.edu.tr/tr/ensitutu/lisansustu-egitim-enstitusunun-misyonu-10599s.html>

<https://lisansustu.isparta.edu.tr/tr/ensitutu/lisansustu-egitim-enstitusunun-vizyonu-10600s.html>

Kanıt B.2.1.2. Dersin Öğrenme-Öğretme Yöntemleri

Kanıt B.2.1.3 Seminer Sunum ve Değerlendirme İlkeleri

<https://lisansustu.isparta.edu.tr/tr/yonergeler/seminer-sunum-ve-degerlendirme-ilkeleri-10562s.html>

Kanıt B.2.1.4. Disiplinlerarası anabilim dalları

<https://lisansustu.isparta.edu.tr/ileriteknolojiler/tr/>

<https://lisansustu.isparta.edu.tr/ekonomiveyonetim/tr/>

B.2.2. Ölçme ve değerlendirme

Planlama ve Uygulama Faaliyetleri

Enstitümüz bünyesinde bulunan programlarda verilen derslerin öğrenci merkezli ölçme ve değerlendirme, yetkinlik ve performans temelinde yürütülmesi ve öğrencilerin kendini ifade etme olanaklarının mümkün olduğunca çeşitlendirilmesi planlanmıştır. Ders kazanımlarına uygun olarak sınav yöntemleri planlanmıştır. Ölçme ve değerlendirme uygulamalarının zaman ve kişiler arasında tutarlılığı ve güvenilirliği sağlanması planlanmıştır.

Enstitümüz bünyesinde bulunan lisansüstü programlarında kayıtlı olan öğrenciler enstitümüz eğitim-öğretim ve sınav yönetmeliğine uygun olarak anabilim dalları tarafından izlenmektedir. Dersin öğretim üyesi tarafından gerçekleştirilen ölçme-değerlendirme sürecinde yürütülen uygulamalar anabilim dallarınca belirlenmekte, ölçme-değerlendirme sonuçları dönem sonlarında öğrenci bilgi sistemine (GÖLCÜK) işlenmekte ve öğrenci performansı izlenebilmektedir (Kanıt B.2.2.1). Ayrıca, enstitümüz, öğrenci kabulünde ölçme ve değerlendirme süreçleri çeşitlilik kullanılarak uygulamaktadır. Lisansüstü eğitime başvuran öğrenciler puan türlerine (ALES sayısal ve eşit ağırlık) göre sıralanmaktadır. Sıralamaya giren öğrenciler anabilim dalları tarafından yazılı ve sözlü mülakata alınarak değerlendirilmektedir (Kanıt B.2.2.2). Enstitümüz bünyesinde doktora öğrenimi gören öğrencilerimiz en erken 3 en geç 5. Yarıyıldan itibaren yeterlik sınavına girmektedir. Yeterlik sınavları anabilim dallarında yazılı ve sözlü olarak yapılmaktadır.

Kontrol Etme Faaliyetleri Önlem Alma Faaliyetleri

Dersin öğretim üyesi tarafından gerçekleştirilen bu ölçme-değerlendirme sürecinde yürütülen uygulamalar anabilim dallarınca belirlenmekte, ölçme-değerlendirme sonuçları dönem

sonlarında enstitümüze ulaştırılmakta ve öğrenci başarısı kontrol edilerek iyileştirme yapılmaktadır (Kanit B.2.2.3.).

Olgunluk Düzeyi (4): Öğrenci merkezli ölçme ve değerlendirme uygulamaları izlenmekte ve ilgili iç paydaşların katılımıyla iyileştirilmektedir.

1	2	3	4 (X)	5
Programlarda öğrenci merkezli ölçme ve değerlendirme yaklaşımları bulunmamaktadır.	Öğrenci merkezli ölçme ve değerlendirmeye ilişkin ilke, kural ve planlamalar bulunmaktadır.	Programların genelinde öğrenci merkezli ve çeşitlendirilmiş ölçme ve değerlendirme uygulamaları bulunmaktadır.	Öğrenci merkezli ölçme ve değerlendirme uygulamaları izlenmekte ve ilgili iç paydaşların katılımıyla iyileştirilmektedir	İçselleştirilmiş, sistematik, sürdürülebilir ve örnek gösterilebilir uygulamalar bulunmaktadır.

Kanıtlar

Kanit B.2.2.1. Öğrenci bilgi sistemindeki (GÖLCUK) öğrenci notlarını gösteren ekran görüntüsü

Kanit B.2.2.2. 2021-2022 Eğitim Öğretim Yılı Bahar Yarıyılı Lisansüstü Programlara Kesin Kayıt Hakkı Kazanan Adayların Listesi

Kanit B.2.2.3. Öğrencinin not düzeltilmesine dair Yönetim Kurulu Kararı

B.2.3. Öğrenci Kabulü, Önceki Öğrenmenin Tanınması ve Kredilendirilmesi

Öğrenci kabulüne ilişkin ilke ve kurallar tanımlanmış ve enstitümüz web sayfasında kamuoyu ile paylaşılmıştır.

Planlama Faaliyetleri

Enstitümüzde öğrenci kabulüne ilişkin ilke ve kuralları tanımlanması ve ilan edilmiştir. Bu ilke ve kurallar birbiri ile tutarlı olmasına ve uygulamaların şeffaflığına dikkat edilmiştir. Diploma, transkript, öğrenci belgesi gibi belge talepleri titizlikle takip edilmesi planlanmıştır. Enstitümüzde lisansüstü eğitim programlarına öğrenci kabulünün nasıl yapılacağı 2020 yılında yayımlanan lisansüstü yönetmeliğinde açıkça belirtilmiştir (Kanit B.2.3.1).

Uygulama Faaliyetleri

Güz ve bahar dönemi için öğrenci alımı yapacak programlar, kaç öğrenci alacaklarını ve alım şartlarını bilim dalı akademik kurul kararı ile almaktadır (Kanit B.2.3.2.). Her dönem öğrenci kabulüne ilişkin ilke ve kurallar tanımlanıp düzenlenerek ilan edilmektedir. Bu ilke ve kurallar birbiri ile tutarlı olup, uygulamalar şeffaftır. Web sitesinde şeffaflığı sağlama adına duyurular yapılmaktadır (Kanit B.2.3.3). Bilim dalları, lisansüstü öğrenci alımı ile ilgili akademik kurul kararları ile özel şartlar da getirebilmektedir. Enstitümüzde, lisansüstü eğitime başvuran öğrenciler puan türlerine göre sıralanmaktadır. Sıralamaya giren öğrenciler anabilim dalları tarafından yazılı ve sözlü mülakata alınarak değerlendirilmektedir. Tüm yönetmelik değişikliklerine web sayfamızdan erişilmektedir. Öğrenci kabulü ve önceki öğrenmenin tanınması ve kredilendirilmesi YÖK tarafından alınan lisansüstü eğitim-öğretim kararları doğrultusunda, bilim dalları kurullarınca belirlenmektedir. Enstitümüzde Uluslararası öğrenci kabulüne önem verilmekte, öğrencilerin başvuru sürecine ilişkin duyurular yapılarak bilgilendirilmektedir. Bilim dalı kurullarından gelen kararlar, enstitü tarafından öğrenci alımında uygulanmaktadır. Önceki öğrenmenin tanınmasını sağlamak adına not dönüşümü tablosu kullanılmakta, web sayfamızda 4'lük ve 100'lük sistemde not dönüşümünün nasıl yapıldığı açıklanmaktadır (Kanit B.2.3.4). Önceki öğrenmenin tanınması ve kredilendirilmesi

yapılmaktadır. Bu kapsamda öğrencilerimiz daha önce üniversitemizden veya başka üniversitelerden aldıkları derslerden muaf olmak istediklerinde gerekli kurul kararları ile bu önceki öğrenmelerin tanınması sağlanmaktadır.

Olgunluk Düzeyi (3): Birimin genelinde planlar dâhilinde uygulamalar bulunmaktadır.

1	2	3 (X)	4	5
Birimde öğrenci kabulü, önceki öğrenmenin tanınması ve kredilendirilmesine ilişkin süreçler tanımlanmamıştır.	Birimde öğrenci kabulü, önceki öğrenmenin tanınması ve kredilendirilmesine ilişkin ilke, kural ve bağlı planlar bulunmaktadır.	Birimin genelinde planlar dahilinde uygulamalar bulunmaktadır.	Öğrenci kabulü, önceki öğrenmenin tanınması ve kredilendirilmesine ilişkin süreçler izlenmekte, iyileştirilmekte ve güncellemeler ilan edilmektedir.	İçselleştirilmiş, sistematik, sürdürülebilir ve örnek gösterilebilir uygulamalar bulunmaktadır.

Kanıtlar

Kanıt B.2.3.1. Enstitümüzün yönetmeliği

<https://lisansustu.isparta.edu.tr/tr/yonetmelikler.html>

Kanıt B.2.3.2. Öğrenci alımı ile ilgili kontenjana ilişkin Enstitü kurul kararı

Kanıt B.2.3.3. Enstitümüzdeki güncel duyurular

<https://lisansustu.isparta.edu.tr/tr/haberler>

Kanıt B.2.3.4. Not dönüşüm çizelgesi

B.2.4. Yeterliliklerin Sertifikalandırılması ve Diploma

Yeterliliklerin onayı, mezuniyet koşulları, mezuniyet karar süreçleri açık, anlaşılır, kapsamlı ve tutarlı şekilde tanımlanmış ve kamuoyu ile paylaşılmıştır. Sertifikalandırma ve diploma işlemleri bu tanımlı sürece uygun olarak yürütülmekte, izlenmekte ve gerekli önlemler alınmaktadır.

Planlama Faaliyetleri

Öğrencilerimizin mezuniyet koşulları, mezuniyet karar süreçleri açık, anlaşılır, kapsamlı ve tutarlı şekilde tanımlanmış ve kamuoyu ile paylaşılmıştır (Kanıt B.1.3.1, Kanıt B.2.4.1).

Uygulama Faaliyetleri

Öğrencilerimizin diploma işlemleri tanımlı bir süreçte yürütülmekte, izlenmektedir (Kanıt B.2.4.2., Kanıt B.2.4.3.). Ayrıca, lisansüstü öğrencilerimiz için diploma yemin töreni yapılmaktadır (Kanıt B.2.4.4.).

Olgunluk Düzeyi (3): Birimiz lisansüstü öğrencilere diploma vermeye başlamıştır.

1	2	3 (X)	4	5
Birimde diploma onayı ve diğer yeterliliklerin sertifikalandırılmasına ilişkin süreçler tanımlanmamıştır.	Birimde diploma onayı ve diğer yeterliliklerin sertifikalandırılmasına ilişkin kapsamlı, tutarlı ve ilan edilmiş ilke, kural ve süreçler bulunmaktadır.	Birimin genelinde diploma onayı ve diğer yeterliliklerin sertifikalandırılmasına ilişkin uygulamalar bulunmaktadır.	Uygulamalar izlenmekte ve tanımlı süreçler iyileştirilmektedir.	İçselleştirilmiş, sistematik, sürdürülebilir ve örnek gösterilebilir uygulamalar bulunmaktadır.

Kanıtlar

Kanıt B.1.3.1. ISUBU Eğitim öğretim bilgi sistemi (AKTS)

Kanıt B.2.4.1. Lisansüstü Sınavların Elektronik Ortamda Yürütülmesine Yönelik Uygulama Esasları

Kanıt B.2.4.2. Birimimiz öğrenci işleri yazışmaları (mezuniyet yönetim kurulu karar yazısı)

Kanıt B.2.4.3. Doktora diploma eki taslağı

Kanıt B.2.4.4. Lisansüstü öğrencilerin diploma yemin töreni

https://drive.google.com/drive/folders/1htvJa468sCujkohjxeWuXezEvMG5V16T?usp=share_link

B.3. Öğrenme Kaynakları ve Akademik Destek Hizmetleri

Enstitümüz, eğitim-öğretim faaliyetlerini yürütmek için yeterli altyapıya, mali ve insan kaynaklarına sahiptir. Öğrenme olanakları tüm öğrenciler için erişilebilirdir. İhtiyaçlar Anabilim Dalı Başkanlıkları, Müdürlük ve Rektörlük tarafından sağlanmaktadır.

B.3.1. Öğrenme Ortam ve Kaynakları

Planlama Faaliyetleri

Enstitümüzde 10 çalışma odası ve 1 arşiv alanı bulunmaktadır. Eğitim öğretim faaliyetleri için sınıf ve laboratuvar bulunmamaktadır. Enstitü binası zemin katında âtıl durumda bulunan depo alanın Yönetim Kurulu toplantı Salonuna ve tez savunma salonuna dönüştürülmesi planlanmıştır. Birim tarafından ihtiyaç duyulduğunda gerekli tadilat Yapı İşleri ve Teknik Daire Başkanlığı'na talepte bulunmaktadır (Kanıt B.3.1.1).

Uygulama Faaliyetleri

Eğitim öğretim faaliyetleri veya araştırmalar için kurumumuzun imkânları kullanılmaktadır. Mevcut imkânların yetmediği durumda Enstitü yönetimi ilgili birimlerle iletişime geçerek sorunları ivedi olarak çözmektedir. Enstitümüz öğrencileri için sınıf, laboratuvar ve kütüphane imkanları her geçen gün daha da iyileştirilmektedir (Kanıt B.3.1.2.). Öğrencilerimiz SDÜ kütüphanesinden fiziksel olarak yararlanabildikleri gibi Üniversitemiz kütüphanesinden de dijital kaynaklara ulaşabilmektedirler. Enstitümüz, Kütüphane ve Dokümantasyon Daire Başkanlığı ile sürekli istişare halinde olup kütüphane imkanlarının zenginleştirilmesi ve etkin bir şekilde kullanılmasına yönelik faaliyetler icra etmektedir (Kanıt B.3.1.3.).

Olgunluk Düzeyi (3): Birimin genelinde öğrenme kaynaklarının yönetimi alana özgü koşullar, erişilebilirlik ve birimler arası denge gözetilerek gerçekleştirilmektedir.

1	2	3 (X)	4	5
---	---	-------	---	---

Birimin eğitim-öğretim faaliyetlerini sürdürülebilmek için yeterli kaynağı bulunmamaktadır.	Birimin eğitim-öğretim faaliyetlerini sürdürülebilmek için uygun nitelik ve nicelikte öğrenme kaynaklarının (sınıf, laboratuvar, stüdyo, öğrenme yönetim sistemi, basılı/e-kaynak ve materyal, insan kaynakları vb.) oluşturulmasına yönelik planları vardır.	Birimin genelinde öğrenme kaynaklarının yönetimi alana özgü koşullar, erişilebilirlik ve birimler arası denge gözetilerek gerçekleştirilmektedir.	Öğrenme kaynaklarının geliştirilmesine ve kullanımına yönelik izleme ve iyileştirilme yapılmaktadır.	İçselleştirilmiş, sistematik, sürdürülebilir ve örnek gösterilebilir uygulamalar bulunmaktadır.
---	---	---	--	---

Kanıtlar

Kanıt B.3.1.1. Yapı İşleri ve Teknik Daire Başkanlığı'ndan talepte bulunduğumuza ilişkin evrak

Kanıt B.3.1.2. Kütüphane ve Dokümantasyon Daire Başkanlığı ile yazışmalar

Kanıt B.3.1.3. Enstitümüz Bünyesinde "Elektronik Kaynaklardan Yararlanma" İlgili Çevrimiçi Webinar Eğitimi

<https://lisansustu.isparta.edu.tr/tr/haber/enstitumuz-bunyesinde-elektronik-kaynaklardan-yararlanma-ilgili-cevrimici-webinar-egitimi-gerceklestirildi-32992h.html>

B.3.2. Akademik Destek Hizmetleri

Enstitümüzde kayıt yaptıran her öğrenciye, öğrencinin akademik gelişimini takip eden, akademik sorunlarına ve kariyer planlamasına destek olan bir danışman atanmaktadır. Öğrenciler danışmanlarına yüz yüze ve çevrimiçi yollarla ulaşabilmektedir.

Planlama Faaliyetleri

Birim tarafından öğrenciler ile iletişimi kolaylaştırmak, öğrencilerin akademik problemlerine çözüm sunmak için öğrenci temsilciliği oluşturulması planlanmıştır. Öğrencilerin tez yazım süreçleri hakkında bilgi edinmelerini sağlamak için web sitemizde tez yazım şablonu ve yazım kılavuzu bulunmaktadır (Kanıt B.3.2.1.). Birim yöneticileri tarafından öğrencilerin akademik ve işleyiş ile ilgili sorularının yanıtlanması planlanmıştır. Birim tarafından lisansüstü faaliyetleri daha iyi hale getirmek için öğrencilere anket çalışması uygulanması planlanmaktadır.

Uygulama Faaliyetleri

Öğrencilerimiz üniversite kütüphane veri tabanını Proxy ayarlarını yaparak kampüs dışından rahatlıkla kullanabilmektedirler (Kanıt B.3.2.2.). Enstitü binamızda öğrencilerimiz Eduroam kullanarak kablosuz internet ağına elektronik posta adresi ve şifreleriyle kolaylıkla bağlanabilmektedir (Kanıt B.3.2.3.). Üniversite web sitemizden lisanslı yazılımlara (Office 365, Mendeley, Esed Nod 32 ve Matlab vb.) öğrencilerimiz ulaşabilir ve yükleyebilirler (Kanıt B.3.2.4.). Ayrıca, öğrencilerimiz ve danışmanlar için eğitim süreçlerini daha rahat takip edilebilmesi için Lisansüstü Programlarının Süreç Akış Şemaları oluşturulmuştur ve web sayfamızda paylaşılmıştır (Kanıt B.3.2.5.).

Olgunluk Düzeyi (3): Birimde öğrencilerin akademik gelişim ve kariyer planlamasına yönelik destek hizmetleri tanımlı ilke ve kurallar dahilinde yürütülmektedir.

1	2	3 (X)	4	5
---	---	-------	---	---

Birimde öğrencilerin akademik gelişimi ve kariyer planlamasına yönelik destek hizmetleri bulunmamaktadır.	Birimde öğrencilerin akademik gelişimi ve kariyer planlaması süreçlerine ilişkin tanımlı ilke ve kurallar bulunmaktadır.	Birimde öğrencilerin akademik gelişim ve kariyer planlamasına yönelik destek hizmetleri tanımlı ilke ve kurallar dahilinde yürütülmektedir.	Birimde öğrencilerin akademik gelişimi ve kariyer planlamasına ilişkin uygulamalar izlenmekte ve öğrencilerin katılımıyla iyileştirilmektedir.	İçselleştirilmiş, sistematik, sürdürülebilir ve örnek gösterilebilir uygulamalar bulunmaktadır.
---	--	---	--	---

Kanıtlar

Kanıt B.3.2.1. Tez yazım şablonu ve yazım kılavuzu

https://lisansustu.isparta.edu.tr/assets/uploads/sites/413/files/kilavuz_rev-13092019.pdf

Kanıt B.3.2.2. Kampüs Dışı Erişim

<https://bidb.isparta.edu.tr/assets/uploads/sites/13/files/kampus-disi-erisim-kilavuzu-openvpn-windows-10-icin-27042020.pdf>

Kanıt B.3.2.3. Eduroam sayfası

<https://eduroam.isparta.edu.tr/>

Kanıt B.3.2.4. Üniversitemiz tarafından satın alınan lisanslı programlar

<https://bidb.isparta.edu.tr/tr/haberler>

Kanıt B.3.2.5. Lisansüstü Programlarının Süreç Akış Şemaları

<https://lisansustu.isparta.edu.tr/tr/tez/lisansustu-programlarinin-surec-akis-semalari-12144s.html>

B.3.3. Tesis ve Altyapılar

Planlama Faaliyetleri

İhtiyaçları karşılamaya yönelik olarak iç paydaş görüşleri ve imkanlar doğrultusunda eksikliklerin giderilmesi planlanmaktadır. Öğrencilerin kullanımına yönelik tesis ve altyapılar (yemekhane, kütüphane, yüzme havuzu vb.) Sağlık Kültür Spor Dairesi Başkanlığı tarafından sağlanmaktadır (Kanıt B.3.3.1.).

Uygulama Faaliyetleri

Birimimiz tesis ve altyapılar kapsamında kampüs olanaklarından yararlanmaktadır. Enstitümüz Orman Fakültesi binasında hizmetine devam etmektedir. Gerekli durumlarda SDÜ'nün imkânları kullanılmaktadır (Kanıt B.3.3.2.). Mevcut imkânların yetmediği durumda Enstitü yönetimi ilgili birimlerle iletişime geçerek sorunları ivedi olarak çözmektedir. Enstitü yönetimi tarafından temizlik ve bakım sürekli denetlenerek kontrol altında tutulmaktadır.

Olgunluk Düzeyi (3): Birimin genelinde tesis ve altyapı erişilebilirdir ve bunlardan fırsat eşitliğine dayalı olarak yararlanılmaktadır.

1	2	3 (X)	4	5
Birimde uygun nitelik ve nicelikte tesisler ve altyapı bulunmamaktadır.	Birimde uygun nitelik ve nicelikte tesis ve altyapının (yemekhane, yurt, sağlık, kütüphane, ulaşım, bilgi ve iletişim altyapısı, uzaktan eğitim altyapısı vb.) kurulmasına ve kullanımına ilişkin planlamalar bulunmaktadır.	Birimin genelinde tesis ve altyapı erişilebilirdir ve bunlardan fırsat eşitliğine dayalı olarak yararlanılmaktadır.	Tesis ve altyapının kullanımı izlenmekte ve ihtiyaçlar doğrultusunda iyileştirilmektedir.	İçselleştirilmiş, sistematik, sürdürülebilir ve örnek gösterilebilir uygulamalar bulunmaktadır.

Kanıtlar

Kanıt B.3.3.1. Sağlık Kültür ve Spor Daire Başkanlığı

<https://sksdb.isparta.edu.tr/>

Kanıt B.3.3.2. Spor tesisleri

<https://sportesisleri.sdu.edu.tr/>

Kanıt B.3.3.3. Süleyman Demirel Üniversitesi Bilgi Merkezi

<https://library.sdu.edu.tr/>

B.3.4. Dezavantajlı Gruplar

Dezavantajlı, kırılğan ve az temsil edilen grupların (engelli, yoksul, azınlık, göçmen vb.) eğitim olanaklarına erişimi eşitlik, hakkaniyet, çeşitlilik ve kapsayıcılık gözetilerek sağlanmaktadır. Üniversite yerleşkelerinde ihtiyaçlar doğrultusunda engelsiz üniversite uygulamaları bulunmaktadır. Bu grupların eğitim olanaklarına erişimi izlenmekte ve geri bildirimleri doğrultusunda iyileştirilmektedir.

Planlama Faaliyetleri

İhtiyaçlar doğrultusunda gerekli planlamalar yapılmakta ve üniversitemizin imkanları kullanılarak iyileştirme çalışmaları gerçekleştirilmektedir. Dezavantajlı, kırılğan ve az temsil edilen grupların eğitim olanaklarına erişimi eşitlik, hakkaniyet, çeşitlilik ve kapsayıcılık gözetilerek sağlanması planlanmaktadır. Dezavantajlı grupta yer alan öğrencilerimiz için hem kısmi zamanlı çalışma imkanı sunulması hem de yemek bursu verilmesi planlanmıştır (Kanıt B.3.4.1.).

Uygulama Faaliyetleri

Bakanlar kurulu kararı gereğince Engelli ve Şehit yakını öğrencilerden öğrenim harcı alınmamaktadır (Kanıt B.3.4.2.). Kısmi zamanlı öğrenci alımları hakkaniyet ve eşitlik ilkeleri doğrultusunda yapılmış ve başvurular mülakatla değerlendirilmiştir. Bu kapsamda ilgili hak kazanan öğrenciler Birimimiz web sayfası aracılığıyla duyurulmuştur (Kanıt B.3.4.3.). Engelsiz üniversite uygulamaları kapsamında kampüs içinde görme engelliler için duyarlı yürüme alanları, bedensel engelliler için rampalar ve bina içerisinde asansör bulunmaktadır (Kanıt B.3.4.4.). Enstitümüz bünyesindeki ilgili bütün düzenlemeler Engelsiz Isparta Uygulamalı Bilimler Üniversitesi Birimi Çalışma Usul ve Esasları Yönergesi 'ne göre yapılmaktadır (Kanıt B.3.4.5.).

Olgunluk Düzeyi (3): Dezavantajlı grupların eğitim olanaklarına erişimine ilişkin uygulamalar yürütülmektedir.

1	2	3 (X)	4	5
Birimde dezavantajlı grupların eğitim olanaklarına erişimine ilişkin planlamalar bulunmamaktadır.	Dezavantajlı grupların eğitim olanaklarına nitelikli ve adil erişimine ilişkin planlamalar bulunmaktadır.	Dezavantajlı grupların eğitim olanaklarına erişimine ilişkin uygulamalar yürütülmektedir.	Dezavantajlı grupların eğitim olanaklarına erişimine yönelik uygulamalar izlenmekte ve dezavantajlı grupların görüşleri de alınarak iyileştirilmektedir.	İçselleştirilmiş, sistematik, sürdürülebilir ve örnek gösterilebilir uygulamalar bulunmaktadır.

Kanıtlar

Kanıt B.3.4.1.Enstitümüz Bünyesinde Yemek Bursu Başvuru ve Kısmi Zamanlı Öğrenci Alım İlanı

<https://lisansustu.isparta.edu.tr/tr/haber/enstitumuz-bunyesinde-kismi-zamanli-ogrenci-alim-ilani-33517h.html>

<https://lisansustu.isparta.edu.tr/tr/haber/enstitumuz-bunyesinde-yemek-bursu-basvuru-ilani-33582h.html>

Kanıt B.3.4.2. Engelli ve Şehit yakını öğrencilerden öğrenim harç muafiyeti

<https://engelsiz.yok.gov.tr/>

Kanıt B.3.4.3. Eğitim Öğretim Yılı Kısmi Zamanlı Öğrenci Alımı Başvuru Sonuçları

<https://lisansustu.isparta.edu.tr/tr/haber/2022-2023-egitim-ogretim-yili-kismi-zamanli-ogrenci-alimi-basvuru-sonuclari-33551h.html>

Kanıt B.3.4.4. Hizmete sunulan Rampa, Asansör ve tekerlekli sandalye fotoğrafları

Kanıt B.3.4.5. Engelsiz Isparta Uygulamalı Bilimler Üniversitesi Birimi Çalışma Usul ve Esasları Yönergesi

<https://genelsekreterlik.isparta.edu.tr/assets/uploads/sites/75/files/19-engelsiz-isubu-birimi-calisma-usul-ve-esaslari-yonergesi-06032019.pdf>

B.3.5. Sosyal, Kültürel, Sportif Faaliyetler

Planlama Faaliyetleri

Öğrencilerin birbirleri ve öğretim elemanları ile etkileşimini sağlayacak etkinlikler, sportif ve sosyal faaliyetler öğrenci toplulukları tarafından planlanmakta ve Sağlık, Kültür ve Spor Daire Başkanlığı tarafından takip edilmektedir (Kanıt B.3.5.1.).

Uygulama Faaliyetleri

Birim tarafından kayıt yapan öğrencilere yönelik oryantasyon programı ve tanıtım videoları gerçekleştirilmiştir (Kanıt B.3.5.2.). Birim içerisinde özellikle planlanmış bir sportif faaliyet bulunmamaktadır. Ancak Sağlık, Kültür ve Spor Daire Başkanlığı tarafından planlanan ve yürütülen aktiviteler tüm öğrencilerin katılımına açık olarak hizmet vermektedir. Enstitümüz bünyesinde Öğrenci Toplulukları bulunmamakla birlikte kurumumuz altında çeşitli Öğrenci Toplulukları bulunmaktadır ve Birimimizdeki Lisansüstü öğrenciler aktif olarak bu kulüp faaliyetlerine katılmaktadır (Kanıt B.3.5.3.).

Olgunluk Düzeyi (3): Birimin genelinde sosyal, kültürel ve sportif faaliyetler erişilebilirdir ve bunlardan fırsat eşitliğine dayalı olarak yararlanılmaktadır.

1	2	3 (X)	4	5
---	---	-------	---	---

Birimde uygun nitelik ve nicelikte sosyal, kültürel ve sportif faaliyet olanakları bulunmamaktadır.	Sosyal, kültürel ve sportif faaliyet olanaklarının yaratılmasına ilişkin planlamalar bulunmaktadır.	Birimin genelinde sosyal, kültürel ve sportif faaliyetler erişilebilirdir ve bunlardan fırsat eşitliğine dayalı olarak yararlanılmaktadır.	Sosyal, kültürel ve sportif faaliyet mekanizmaları izlenmekte, ihtiyaçlar/talepler doğrultusunda faaliyetler çeşitlendirilmekte ve iyileştirilmektedir.	İçselleştirilmiş, sistematik, sürdürülebilir ve örnek gösterilebilir uygulamalar bulunmaktadır.
---	---	--	---	---

Kanıtlar

Kanıt B.3.5.1. Sağlık Kültür ve Spor Daire Başkanlığı

<https://sksdb.isparta.edu.tr/>

Kanıt B.3.5.2. Anabilim dalları bilgilendirme videoları

<https://www.youtube.com/c/Isub%C3%BCTv/videos>

Kanıt B.3.5.3. ISUBÜ Öğrenci Toplulukları

<https://sksdb.isparta.edu.tr/tr/ogrenci-topluluklari/ogrenci-topluluklari-7924s.html>

B.4. Öğretim Kadrosu

Kurum, öğretim elemanlarının işe alınması, atanması, yükseltilmesi ve ders görevlendirmesi ile ilgili tüm süreçlerde adil ve açık olmalıdır. Hedeflenen nitelikli mezun yeterliliklerine ulaşmak amacıyla, öğretim elemanlarının eğitim-öğretim yetkinliklerini sürekli geliştirmek için olanaklar sunulmalıdır.

B.4.1. Atama, Yükseltme ve Görevlendirme Kriterleri

Planlama Faaliyetleri

Enstitü yüksek lisans ve doktora danışmanlık usul ve esasları ile ilgili yönetmelik değişikliği planlanmıştır. Birimde atama, yükseltme ve görevlendirmeler Isparta Uygulamalı Bilimler Üniversitesi Akademik Yükseltme ve Atama Ölçütleri Yönergesi'ne uygun şekilde yapılmaktadır (Kanıt B.4.1.1.).

Uygulama Faaliyetleri

Atama ve yükseltme ile ilgili süreç ve kriterler akademik liyakati gözetip, fırsat eşitliğini sağlayacak niteliktedir. Ders yükleri öğretim üyelerine Anabilim Dalları içinde dengeli olarak dağıtılmaktadır. Birim tarafından birim ve Üniversite akademik personellerinden oluşan Yönetim Kurulu belirlenmiş ve birim web sayfasından duyurulmuştur (Kanıt B.4.1.2.). Kurumumuzda öğretim elemanı atama, yükseltme ve görevlendirme ile ilgili tüm süreçler ilgili mevzuat hükümlerince yürütülmektedir.

Olgunluk Düzeyi (3): Birimin tüm alanlar için tanımlı ve paydaşlarca bilinen atama, yükseltme ve görevlendirme kriterleri uygulanmakta ve karar almalarda (eğitim-öğretim kadrosunun işe alınması, atanması, yükseltilmesi ve ders görevlendirmeleri vb.) kullanılmaktadır.

1	2	3 (X)	4	5
Birimin atama, yükseltme ve görevlendirme süreçleri tanımlanmamıştır.	Birimin atama, yükseltme ve görevlendirme Kriterleri tanımlanmış; ancak planlamada alana özgü ihtiyaçlar irdelenmemiştir.	Birimin tüm alanlar için tanımlı ve paydaşlarca bilinen atama, yükseltme ve görevlendirme kriterleri uygulanmakta ve karar almalarında (eğitim-öğretim kadrosunun işe alınması, atanması, yükseltilmesi ve ders görevlendirmeleri vb.) kullanılmaktadır.	Atama, yükseltme ve görevlendirme uygulamalarının sonuçları izlenmekte ve izlem sonuçları değerlendirilerek önlemler alınmaktadır.	İçselleştirilmiş, sistematik, sürdürülebilir ve örnek gösterilebilir uygulamalar bulunmaktadır.

Kanıtlar

Kanıt B.4.1.1. Isparta Uygulamalı Bilimler Üniversitesi Akademik Yükseltme ve Atanma Ölçütleri Yönergesi

https://isparta.edu.tr/SDU_Files/Files/Atama%20%c3%96l%c3%a7%c3%bctleri.pdf

Kanıt B.4.1.2. Yönetim Kurulu Üyeleri

<https://lisansustu.isparta.edu.tr/tr/yonetim-kurulu/yonetim-kurulu-10158s.html>

B.4.2. Öğretim Yetkinlikleri ve Gelişimi

Planlama Faaliyetleri

Enstitümüz bünyesindeki derslerin büyük bir kısmı yüz yüze yapılmakla beraber hibrid yöntemlerle de eğitimler devam etmektedir. Bu kapsamda uzaktan eğitim faaliyetlerine yönelik eğitimler planlanarak koordineli bir şekilde sürdürülmesi sağlanmaktadır. Öğretim elemanlarının aktif ders verme yöntemlerini ve uzaktan eğitim süreçlerini öğrenmeleri ve kullanmaları için eğitimcilerin eğitim etkinliklerini ISUBÜ bağlı birimler Bilgi İşlem Daire Başkanlığı tarafından planlanmakta ve yürütülmektedir (Kanıt B.4.2.1.).

Uygulama Faaliyetleri

Yönetmelik ve yönergenin yanı sıra Enstitüdeki öğretim üyeleri ve tüm öğrenciler için işleyiş ve işlemlerin belli bir standartta olması için birimiz tarafından “Hizmet Standartları Tablosu” oluşturulmuş ve web sitemizde yayınlanmıştır (Kanıt B.4.2.2.).

Ölçünlük Düzeyi (3): Birimin genelinde öğretim elemanlarının öğretim yetkinliğini geliştirmek üzere uygulamalar vardır.

1	2	3 (X)	4	5
Birimde öğretim elemanlarının öğretim yetkinliğini geliştirmek üzere planlamalar bulunmamaktadır.	Birimin öğretim elemanlarının; öğrenci merkezli öğrenme, uzaktan eğitim, ölçme değerlendirme, materyal geliştirme ve kalite güvencesi sistemi gibi alanlardaki yetkinliklerinin geliştirilmesine ilişkin planlar bulunmaktadır.	Birimin genelinde öğretim elemanlarının öğretim yetkinliğini geliştirmek üzere uygulamalar vardır.	Öğretim yetkinliğini geliştirme uygulamalarından elde edilen bulgular izlenmekte ve izlem sonuçları öğretim elemanları ile birlikte irdelenerek önlemler alınmaktadır.	İçselleştirilmiş, sistematik, sürdürülebilir ve örnek gösterilebilir uygulamalar bulunmaktadır.

Kanıtlar

Kanıt B.4.2.1. Akademik Personel için Adobe Connect Bilgilendirmesi

<https://www.isparta.edu.tr/duyuru/8539/akademik-personel-icin-adobe-connect-bilgilendirmesi>

Kanıt B.4.2.2. Kamu Hizmet Standartları Tablosu

<https://lisansustu.isparta.edu.tr/assets/uploads/sites/413/files/kamu-hizmet-standartlari-tablosu-28082020.pdf>

B.4.3. Eğitim Faaliyetlerine Yönelik Teşvik ve Ödüllendirme

Planlama ve Uygulama Faaliyetleri

Birimimize ait akademik teşvik sistemi bulunmamakla birlikte, tüm akademik personeli YÖK tarafından verilen akademik teşvik ödeneğinden faydalanabilmektedir (Kanıt B.4.3.1.). Akademik Teşvik Ödeneği Süreç Yönetim Sistemi üzerinden akademik teşvik başvuruları alınmaktadır (Kanıt B.4.3.2.). Teşvik listeleri incelendiğinde 2022 yılında öğretim üyelerinin akademik teşvikten yararlandığı görülmektedir (Kanıt B.4.3.3.).

Birimimiz bünyesinde yüksek lisans ve doktora tezlerinden üretilen SCI-E, SSCI, A&HCI endeksli dergilerde makaleler yayınlanmaktadır. Bu makalelerin bazıları UBYT Programı Dergi Listesinde bulunduğu takdirde yayın teşvikten ödüllendirilmektedir (Kanıt B.4.3.4.).

Olgunluk Düzeyi (3): Teşvik ve ödüllendirme uygulamaları birim geneline yayılmıştır.

1	2	3 (X)	4	5
Öğretim kadrosuna yönelik teşvik ve ödüllendirilme mekanizmaları bulunmamaktadır.	Teşvik ve ödüllendirme mekanizmalarının; yetkinlik temelli, adil ve şeffaf biçimde oluşturulmasına yönelik planlar bulunmaktadır.	Teşvik ve ödüllendirme uygulamaları birim geneline yayılmıştır.	Teşvik ve ödül uygulamaları izlenmekte ve iyileştirilmektedir.	İçselleştirilmiş, sistematik, sürdürülebilir ve örnek gösterilebilir uygulamalar bulunmaktadır.

Kanıtlar

Kanıt B.4.3.1. Akademik Teşvik Ödeneği Başvurusu Bilgi Notu

<https://sgdb.isparta.edu.tr/assets/uploads/sites/95/files/2022-yili-bilgi-notu-akademik-tesvik-10012022.pdf>

Kanıt B.4.3.2. Akademik Teşvik Ödeneği Süreç Yönetim Sistemi

<https://ats.isparta.edu.tr/>

Kanıt B.4.3.3. Akademik Teşvik Ödeneği 2023 Başvuru Sonuçları

<https://isparta.edu.tr/akademiktesfikdokuman/AkademikTevsikBasvuruSonuc.pdf>

Kanıt B.4.3.4. UBYT programı dergi listesi

<https://cabim.ulakbim.gov.tr/ubyt/>

ARAŞTIRMA VE GELİŞTİRME

C.1. Araştırma Süreçlerinin Yönetimi ve Araştırma Kaynakları

Birim, araştırma faaliyetlerini stratejik planı çerçevesinde belirlenen akademik öncelikleri ile yerel, bölgesel ve ulusal kalkınma hedefleriyle uyumlu, değer üretebilen ve toplumsal faydaya dönüştürülebilir biçimde yönetmelidir. Bu faaliyetler için uygun fiziki altyapı ve mali kaynaklar oluşturmalı ve bunların etkin şekilde kullanımını sağlamalıdır.

C.1.1. Araştırma Süreçlerinin Yönetimi

Araştırma süreçlerinin yönetimine ilişkin benimsenen yaklaşımlar, motivasyon ve yönlendirme işlevinin nasıl tasarlandığı, kısa ve uzun vadeli hedeflerin net ve kesin nasıl tanımlandığı, araştırma yönetimi ekibi ve görev tanımları belirlenmiştir; uygulamalar bu kurumsal tercihler yönünde gelişmektedir. Bilimsel araştırma ve sanatsal süreçlerin yönetiminin etkinliği ve başarısı izlenmekte ve iyileştirilmektedir.

Planlama Faaliyetleri

Üniversitemiz proje faaliyetlerinin yönetilmesi için Bilimsel Araştırma Projeleri Yönetim Birimi'ni ve Proje Ofisi'ni kurmuştur. Bu çerçevede BAP yönergesi düzenlenmiş ve kurallar belirlenmiştir (Kanıt C.1.1.1).

Uygulama Faaliyetleri

BAP birimi farklı proje tiplerine destek vermektedir. Proje Ofisi tarafından da kurum dışı proje bilgilendirme faaliyetleri yapılmaktadır (Kanıt C.1.1.2). Birimlerin yaptıkları projeler faaliyet raporlarında yer almakta ve üniversitemiz yönetimine gönderilmektedir (Kanıt A.1.3.1.).

Olgunluk Düzeyi (3): Öğrencilerimiz tez çalışmalarında için BAP birimine proje başvuruları yapmaktadır.

1	2	3 (X)	4	5
Birimde araştırma süreçlerinin yönetimi ve organizasyonel yapısına ilişkin bir planlama bulunmamaktadır.	Birimin araştırma süreçlerinin yönetimi ve organizasyonel yapısına ilişkin yönlendirme ve motive etme gibi hususları dikkate alan planlamaları bulunmaktadır.	Birimin genelinde araştırma süreçlerinin yönetimi ve organizasyonel yapısı kurumsal tercihler yönünde uygulanmaktadır.	Birimde araştırma süreçlerinin yönetimi ve organizasyonel yapısının işlerliği ile ilişkili sonuçlar izlenmekte ve önlemler alınmaktadır.	İçselleştirilmiş, sistematik, sürdürülebilir ve örnek gösterilebilir uygulamalar bulunmaktadır.

Kanıtlar

Kanıt C.1.1.1. BAP Yönergesi

<https://kms.kaysis.gov.tr/Home/Goster/157589>

Kanıt C.1.1.2. BAP ve Proje Ofisi duyuruları

<https://bap.isparta.edu.tr/>

Kanıt A.1.3.1. Enstitümüzün 2022 yılı Faaliyet Raporu

<https://lisansustu.isparta.edu.tr/tr/ensitutu/faaliyet-raporlari-10816s.html>

C.1.2. İç ve Dış Kaynaklar

Birimin fiziki, teknik ve mali araştırma kaynakları misyon, hedef ve stratejileriyle uyumlu ve yeterlidir. Kaynakların çeşitliliği ve yeterliliği izlenmekte ve iyileştirilmektedir.

Araştırmaya yeni başlayanlar için üniversite içi çekirdek fonlar vardır ve erişimi kolaydır. Araştırma potansiyelini geliştirmek üzere proje, konferans katılımı, seyahat, uzman daveti

destekleri, kişisel fonlar, motivasyonu arttırmak üzere ödül ve rekabetçi yükseltme kriterleri vardır. Üniversite içi kaynakların yıllar içindeki değişimi; bu imkanların etkinliği, yeterliliği, gelişime açık yanları, beklentileri karşılama düzeyi değerlendirilmektedir.

Misyon ve hedeflerle uyumlu olarak üniversite dışı kaynaklara yönelme desteklenmektedir. Bu amaçla çalışan destek birimleri ve yöntemleri tanımlıdır ve araştırmacılarca iyi bilinir.

Planlama Faaliyetleri

Araştırmaya yeni başlayanlar için üniversite içi BAP fonları vardır. Araştırma potansiyelini geliştirmek üzere üniversite içi kaynaklar sınırlı olup TÜBİTAK ve diğer kaynaklara başvurular teşvik edilmektedir (Kanıt C.1.2.1)

Uygulama Faaliyetleri

BAP yıl içerisinde farklı projeler için fon aktarımlarını yapmakta ve desteklemektedir (Kanıt C.1.2.2)

Olgunluk Düzeyi (3): Öğrencilerimiz tez çalışmalarında için BAP birimine proje başvuruları yapmaktadır.

1	2	3 (X)	4	5
Birimin araştırma ve geliştirme faaliyetlerini sürdürülebilirliği için yeterli kaynağı bulunmamaktadır.	Birimin araştırma ve geliştirme faaliyetlerini sürdürülebilirlik için uygun nitelik ve nicelikte fiziki, teknik ve mali kaynakların oluşturulmasına yönelik planları bulunmaktadır.	Birim araştırma ve geliştirme kaynaklarını araştırma stratejisi ve birimler arası dengeyi gözeterek yönetmektedir.	Birimde araştırma kaynaklarının yeterliliği ve çeşitliliği izlenmekte ve iyileştirilmektedir.	İçselleştirilmiş, sistematik, sürdürülebilir ve örnek gösterilebilir uygulamalar bulunmaktadır.

Kanıtlar

Kanıt C.1.2.1. Tübitak ulusal destek programları

<https://www.tubitak.gov.tr/tr/destekler/akademik/ulusal-destek-programlari>

Kanıt C.1.2.2. 2022/2 Yılı Güz Dönemi Lisansüstü Öğrenci Tez Projeleri Çağrısı

<https://bap.isparta.edu.tr/tr/haber/20222-yili-guz-donemi-lisansustu-ogrenci-tez-projeleri-cagrisi-33390h.html>

C.1.3. Doktora Programları ve Doktora Sonrası İmkânlar

Öğrenci başvuruları enstitüye bağlı programlardan gelen talepler doğrultusunda açılmaktadır.

Planlama Faaliyetleri

Doktora programlarının başvuru süreçleri, kayıtlı öğrencileri ve mezun sayıları ile gelişme eğilimleri izlenmektedir. Her yıl eğitim öğretim yılında güz ve bahar dönemi olmak üzere 2 başvuru açılması planlanmaktadır. Üniversitemiz bünyesinde, Enstitümüz lisansüstü programlarında toplam 26 anabilim dalı ile hizmet vermektedir (Kanıt C.1.3.1.).

Uygulama Faaliyetleri

Ocak 2022 tarihi itibarıyla, enstitümüz programlarına kayıtlı 268 doktora öğrencisi, 856 yüksek lisans olmak üzere toplam 1124 öğrenci bulunmaktadır (Kanıt C.1.3.2.). Doktora programlarına başvuru süreci enstitümüz tarafından yakından takip edilmektedir. Enstitümüzde YÖK tarafından destelenen 100/2000 Doktora Burs programı uygulanmakta ve bu kapsamda toplamda 63 doktora öğrencimiz burs almaktadır (Kanıt C.1.3.3.).

Doktora programlarının başvuru süreçleri ISUBÜ Lisansüstü Yönetmeliği, Lisansüstü Eğitim Enstitüsü Eğitim-Öğretim Uygulama Yönergesi ve Lisansüstü Yönetmelik Uygulama Esaslarına göre yürütülmektedir. Başvuruya ilişkin asgari kriterler anabilim/bilim/program akademik kurul kararıyla belirlenerek enstitü yönetim kurulu kararıyla karara bağlanır (Kanıt B.1.2.1.) Yönergemiz uyarınca ‘Madde 10– (1) Doktora programlarına başvuru esnasında, YÖKDİL, YDS ya da e-YDS sınavlarının birinden en az 55 puana sahip olmak ya da eşdeğeri YÖK tarafından kabul edilen sınavların birinden bu puana eşdeğer bir puana sahip olmak gerekir. MADDE 11– (1) Tezli yüksek lisans ve doktora başvurularında, başvuru programının puan türünden olmak üzere ALES’ten en az 55 puan ya da YÖK tarafından eşdeğer sayılan sınavların birinden ALES 55 puanına eşdeğer bir puanın alınmış olması gerekir.’ Adaylar başvurularını sistem üzerinden çevrimiçi olarak belgelerini yükleyerek yapar.

Olgunluk Düzeyi (3): Birimde araştırma politikası, hedefleri ve stratejileri ile uyumlu ve destekleyen doktora programları ve doktora sonrası imkanlar yürütülmektedir.

1	2	3 (X)	4	5
Birimin doktora programı ve doktora sonrası imkanları bulunmamaktadır.	Birimin araştırma politikası, hedefleri ve stratejileri ile uyumlu doktora programı ve doktora sonrası imkanlarına ilişkin planlamalar bulunmaktadır.	Birimde araştırma politikası, hedefleri ve stratejileri ile uyumlu ve destekleyen doktora programları ve doktora sonrası imkanlar yürütülmektedir.	Birimde doktora programları ve doktora sonrası imkanlarının çıktıkları düzenli olarak izlenmekte ve iyileştirilmektedir.	İçselleştirilmiş, sistematik, sürdürülebilir ve örnek gösterilebilir uygulamalar bulunmaktadır.

Kanıtlar

Kanıt C.1.3.1. Enstitümüze bağlı program bilgileri

<https://lisansustu.isparta.edu.tr/tr/anabilim-dallari/anabilim-dallari-10155s.html>

Kanıt C.1.3.2. Birimimizdeki mevcut öğrenci sayıları

Kanıt C.1.3.3. Birimize bağlı 100/2000 Doktora öğrenci sayıları

Kanıt B.1.2.1. Lisansüstü mevzuat

C.2. Araştırma Yetkinliği, İş Birlikleri ve Destekler

Birim, öğretim elemanları ve araştırmacıların bilimsel araştırma ve sanat yetkinliğini sürdürmek ve iyileştirmek için olanaklar (eğitim, iş birlikleri, destekler vb.) sunmalıdır.

C.2.1. Araştırma Yetkinlikleri ve Gelişimi

Akademik personelin araştırma ve geliştirme yetkinliğini geliştirmek üzere eğitimler planlanmaktadır.

Planlama ve Uygulama Faaliyetleri

Doktora derecesine sahip araştırmacı oranı, doktora derecesinin alındığı kurumların dağılımı; kümelenme/ uzmanlık birikimi, araştırma hedefleri ile örtüşme konularının analizi, hedeflerle uyumu irdelenmesi planlanmaktadır. Birimize bağlı akademik personeller ulusal ve uluslararası düzeyde çeşitli bilimsel kongre, sempozyum, panel vb. faaliyetlere katılmaktadır. Birimize bağlı 2547 sayılı Yükseköğretim Kanunu'nun 35. Maddesi kapsamında gelen 4 adet araştırma görevlisi bulunmaktadır (Kanıt C.2.1.1.). Bunun yanında ERASMUS⁺ gibi

programlara katılım desteklenmekte ve araştırma kadrosunun bilgi ve becerilerinin geliştirilmesi amaçlanmaktadır Kanıt C.2.1.2.). Disiplinler arası ve nitelikli araştırmaları, girişimciliği, üst düzey eğitim vizyonu ile birimize bağlı “ileri teknolojiler” ve “ekonomi ve yönetim” isimli 2 adet anabilim dalı kurulmuştur (Kanıt C.2.1.3.).

Olgunluk Düzeyi (3): Birimin genelinde öğretim elemanlarının araştırma yetkinliğinin geliştirilmesi ne yönelik uygulamalar yürütülmektedir.

1	2	3 (X)	4	5
Birimde, öğretim elemanlarının araştırma yetkinliğinin geliştirilmesine yönelik mekanizmalar bulunmamaktadır.	Birimde, öğretim elemanlarının araştırma yetkinliğinin geliştirilmesine yönelik planlar bulunmaktadır.	Birimin genelinde öğretim elemanlarının araştırma yetkinliğinin geliştirilmesi ne yönelik uygulamalar yürütülmektedir.	Birimde, öğretim elemanlarının araştırma yetkinliğinin geliştirilmesine yönelik uygulamalar izlenmekte ve izlem sonuçları öğretim elemanları ile birlikte değerlendirilerek önlemler alınmaktadır.	İçselleştirilmiş, sistematik, sürdürülebilir ve örnek gösterilebilir uygulamalar bulunmaktadır.

Kanıtlar

Kanıt C.2.1.1. Birimimizdeki araştırma görevlilerin görevlendirme yazıları

Kanıt C.2.1.2. Erasmus⁺ programı kapsamında öğrencilerimizin görevlendirme yazıları

Kanıt B.2.1.4. Disiplinlerarası anabilim dalları

<https://lisansustu.isparta.edu.tr/ileriteknolojiler/tr/>

<https://lisansustu.isparta.edu.tr/ekonomiveyonetim/tr/>

C.2.2. Ulusal ve Uluslararası Ortak Programlar ve Ortak Araştırma Birimleri

Kurumlararası iş birliklerini, disiplinlerarası girişimleri, sinerji yaratacak ortak girişimleri özendirerek mekanizmalar mevcuttur ve etkindir. Ortak araştırma veya lisansüstü programları, araştırma ağlarına katılım, ortak araştırma birimleri varlığı, ulusal ve uluslararası iş birlikleri gibi çoklu araştırma faaliyetleri tanımlanmıştır, desteklenmektedir ve sistematik olarak izlenerek birimin hedefleriyle uyumlu iyileştirmeler gerçekleştirilmektedir.

Planlama Faaliyetleri

Kurumlararası iş birlikleri, disiplinlerarası girişimleri ve ortaklık girişimleri özendirilmektedir (Kanıt C.2.2.1).

Uygulama Faaliyetleri

Birimimiz UIFRO üyesidir. Erasmus kapsamında 10'a yakın üniversite ile değişim ortaklığı vardır. Balkan ülkeleri ve dünyanın başka bölgelerindeki üniversiteler ile anlaşmalarımız vardır.

Olgunluk Düzeyi (3): Kurumumuzdaki farklı birim tarafından yapılan uluslararası ikili anlaşmalar yapılmıştır.

1	2	3 (X)	4	5
---	---	-------	---	---

Birimde ulusal ve uluslararası düzeyde ortak programlar ve ortak araştırma birimleri oluşturma yönünde mekanizmalar bulunmamaktadır.	Birimde ulusal ve uluslararası düzeyde ortak programlar ve ortak araştırma birimleri ile araştırma ağlarına katılım ve iş birlikleri kurma gibi çoklu araştırma faaliyetlerine yönelik planlamalar ve mekanizmalar bulunmaktadır.	Birimin genelinde ulusal ve uluslararası düzeyde ortak programlar ve ortak araştırma faaliyetleri yürütülmektedir.	Birimde ulusal ve uluslararası düzeyde kurum içi ve kurumlar arası ortak programlar ve ortak araştırma faaliyetleri izlenmekte ve ilgili paydaşlarla değerlendirilerek iyileştirilmektedir.	İçselleştirilmiş, sistematik, sürdürülebilir ve örnek gösterilebilir uygulamalar bulunmaktadır.
--	---	--	---	---

Kanıtlar

C.2.2.1. 2021-2025 Üniversitemiz stratejik planı

<https://isparta.edu.tr/Documents/2021-2025-stratejik-plani-04072022.pdf>

C.3. Araştırma Performansı

Birim, araştırma faaliyetlerini verilere dayalı ve periyodik olarak ölçmeli, değerlendirmeli ve sonuçlarını yayımlamalıdır. Elde edilen bulgular, birimin araştırma ve geliştirme performansının periyodik olarak gözden geçirilmesi ve sürekli iyileştirilmesi için kullanılmalıdır.

C.3.1. Araştırma Performansının İzlenmesi ve Değerlendirilmesi

Birim araştırma faaliyetleri yıllık bazda izlenir, değerlendirilir, hedeflerle karşılaştırılır ve sapmaların nedenleri irdelenir. Birimin odak alanlarının üniversite içi bilinirliği, üniversite dışı bilinirliği; uluslararası görünürlük, uzmanlık iddiası konularının analizi, hedeflerle uyumu sistematik olarak analiz edilir. Performans temelinde teşvik ve takdir mekanizmaları kullanılır. Rakiplerle rekabet, seçilmiş kurumlarla kıyaslama (benchmarking) takip edilir. Performans değerlendirmelerinin sistematik ve kalıcı olması sağlanmaktadır.

Planlama Faaliyetleri

Birim araştırma faaliyetlerini değerlendirmek için yıllık akademik toplantılar planlanmıştır. Performans temelinde teşvik ve takdir mekanizmaları vardır (Kanıt C.3.1.1).

Uygulama Faaliyetleri

Yıllık faaliyet raporu değerlendirilmekte ve üniversite yönetimi ile yapılan akademik kurullarda tartışılmaktadır (Kanıt A.1.3.1.).

Olgunluk Düzeyi (3): Birimizdeki işleyişi izlemek, değerlendirmek iyileştirmek üzere oluşturulan mekanizmalar kullanılmaktadır.

1	2	3 (X)	4	5
Birimde araştırma performansının izlenmesine ve değerlendirmesine yönelik mekanizmalar bulunmamaktadır.	Birimde araştırma performansının izlenmesine ve değerlendirmesine yönelik ilke, kural ve göstergeler bulunmaktadır.	Birimin genelinde araştırma performansını izlemek ve değerlendirmek üzere oluşturulan mekanizmalar kullanılmaktadır.	Birimde araştırma performansı izlenmekte ve ilgili paydaşlarla değerlendirilerek iyileştirilmektedir.	İçselleştirilmiş, sistematik, sürdürülebilir ve örnek gösterilebilir uygulamalar bulunmaktadır.

Kanıtlar

Kanıt C.3.1.1. TÜBİTAK Üniversiteler Yetkinlik Analizi Raporu

https://www.tubitak.gov.tr/sites/default/files/Guncel_Universitelerin_Alan_Bazli_Yetkinlik_Analizi.pdf

Kanıt A.1.3.1. Enstitümüzün 2022 yılı Faaliyet Raporu

<https://lisansustu.isparta.edu.tr/tr/ensitutu/faaliyet-raporlari-10816s.html>

C.3.2. Öğretim Elemanı/Araştırmacı Performansının Değerlendirilmesi

Enstitünün araştırma performansının yapılan akademik kurul toplantıları ve birim faaliyet raporları ile takibi planlanmaktadır. Birimiz araştırma performansı kurum hedeflerine ulaşmasındaki yeterliliği akademik kurul toplantıları aracılığıyla izlenmekte olup bu verilerin değerlendirilmesine ve iyileştirilmesine yönelik bazı çalışmalar planlanmaktadır.

Planlama ve Uygulama Faaliyetleri

Enstitümüzde ayrıca ISUBÜ Akademik Yükseltme ve Atanma Ölçütleri Yönergesi'ne uygun olarak öğretim elemanlarının faaliyetleri süreklilik halinde devam etmektedir (Kanıt C.3.2.1.). Ayrıca yıllık olarak birimizdeki araştırma görevlilerin faaliyet bilgileri yönetim kurulu toplantısında değerlendirilmektedir (Kanıt C.3.2.2.). Programlarımızda görev alan öğretim üyelerinin uzmanlık alanları, eğitimleri, araştırma-geliştirme faaliyetleri, eğitim verdikleri alanlar gibi başlıkların yer aldığı özgeçmişleri, YÖK Akademik Sisteminde kamuoyuna açıktır. Öğretim üyelerinin araştırma performansları bu sistemler üzerinden takip edilebilmektedir (Kanıt C.3.2.3.). Enstitümüzde ders veren ve danışmanlık yapan öğretim üyelerinin performans verileri kadrolarının bağlı olduğu fakülte tarafından takip edilmektedir. Enstitü bünyesinde araştırma görevlisi olarak çalışan öğretim elemanlarının araştırma performansları ise, birimiz tarafından değerlendirilmektedir. Enstitümüzün Kalite komisyonu, Yönetim kadrosu ve Rektörlük Kalite Ekibi belirli aralılarla toplanmaktadır (Kanıt C.3.2.4.)

Olgunluk Düzeyi (3): Birimin genelinde öğretim elemanlarının araştırma geliştirme performansını izlemek ve değerlendirmek üzere oluşturulan mekanizmalar kullanılmaktadır.

1	2	3 (X)	4	5
Birimde öğretim elemanlarının araştırma performansının izlenmesine ve değerlendirmesine yönelik mekanizmalar bulunmamaktadır.	Birimde öğretim elemanlarının araştırma performansının izlenmesine ve değerlendirmesine yönelik ilke, kural ve göstergeler bulunmaktadır.	Birimin genelinde öğretim elemanlarının araştırma geliştirme performansını izlemek ve değerlendirmek üzere oluşturulan mekanizmalar kullanılmaktadır.	Öğretim elemanlarının araştırma geliştirme performansı izlenmekte ve öğretim elemanları ile birlikte değerlendirilerek iyileştirilmektedir.	İçselleştirilmiş, sistematik, sürdürülebilir ve örnek gösterilebilir uygulamalar bulunmaktadır.

Kanıtlar

Kanıt C.3.2.1. ISUBÜ Akademik Yükseltme ve Atanma Ölçütleri Yönergesi

<https://persdb.isparta.edu.tr/assets/uploads/sites/128/files/akademik-yukseltirme-ve-atanma-olcutleri-yonergesi-07012021.pdf>

Kanıt C.3.2.2. Araştırma görevlilerin faaliyet bilgilerine ilişkin evrak

Kanıt C.3.2.3. YÖK Akademik Sistemi

<https://akademik.yok.gov.tr/AkademikArama/>

Kanıt C.3.2.4. Enstitümüzün Kalite komisyonunun toplantı tutanağı

TOPLUMSAL KATKI

D.1. Toplumsal Katkı Süreçlerinin Yönetimi ve Toplumsal Katkı Kaynakları

Birim, toplumsal katkı faaliyetlerini stratejik amaçları ve hedefleri doğrultusunda yönetmelidir. Bu faaliyetler için uygun fiziki altyapı ve mali kaynaklar oluşturmalı ve bunların etkin şekilde kullanımını sağlamalıdır.

D.1.1. Toplumsal Katkı Süreçlerinin Yönetimi

Birimin toplumsal katkı politikası birimin toplumsal katkı süreçlerinin yönetimi ve organizasyonel yapısı kurumsallaşmıştır. Toplumsal katkı süreçlerinin yönetim ve organizasyonel yapısı kurumun toplumsal katkı politikası ile uyumludur, görev tanımları belirlenmiştir. Yapının işlerliği izlenmekte ve bağlı iyileştirmeler gerçekleştirilmektedir.

Planlama ve Uygulama Faaliyetleri

Enstitümüzde toplumsal katkı politikası, toplumsal katkı süreçlerinin yönetimi ve organizasyonel yapısı kurumsallaşmıştır. Mali kaynak ayrılması mümkün olmasa da toplumsal katkı sağlanması amacıyla insan gücü aktif olarak kullanılmıştır. Enstitümüz tarafından sosyal sorumluluk projesi henüz gerçekleştirilmemiştir. Fakat kurumumuz bünyesinde çeşitli sorumluluk projeleri gerçekleştirilmektedir. Örneğin; “Kültürel Mirasın İzinde Bireysel Gelişim ve Farkındalık Projesi” gibi (Kanıt D.1.1.1.). Ayrıca, Enstitümüz bünyesinde üretilen tüm lisansüstü tezlerde gerek bölgesel gerek ulusal ihtiyaçları karşılamak ve mevcut problemlere çözüm önerileri üretmek üzere tez konu seçimleri önceliklendirilmektedir ve bu çalışmalar bölgesel STK’lar tarafından desteklenmektedir (Kanıt D.1.1.2.).

Olgunluk Düzeyi (2): Birimin toplumsal katkı süreçlerinin yönetimi ve organizasyonel yapısına ilişkin planlamaları bulunmaktadır.

1	2 (X)	3	4	5
Birimde toplumsal katkı süreçlerinin yönetimi ve organizasyonel yapısına ilişkin bir planlama bulunmamaktadır.	Birimin toplumsal katkı süreçlerinin yönetimi ve organizasyonel yapısına ilişkin planlamaları bulunmaktadır.	Birimin genelinde toplumsal katkı süreçlerinin yönetimi ve organizasyonel yapısı kurumsal tercihler yönünde uygulanmaktadır.	Birimde toplumsal katkı süreçlerinin yönetimi ve organizasyonel yapısının işlerliği ile ilişkili sonuçlar izlenmekte ve önlemler alınmaktadır.	İçselleştirilmiş, sistematik, sürdürülebilir ve örnek gösterilebilir uygulamalar bulunmaktadır.

Kanıtlar

Kanıt D.1.1.1. Kültürel Mirasın İzinde Bireysel Gelişim ve Farkındalık Projesi

<https://isparta.edu.tr/etkinlik/251/kulturel-mirasin-izinde-bireysel-gelisim-ve-farkindalik-projesi>

Kanıt D.1.1.2. Isparta Ticaret Borsası Yüksek Lisans ve Doktora Tezleri Destekleme Talimatı

<https://orman.isparta.edu.tr/assets/uploads/sites/2/files/cg05-destekleme-talimati-25042012.pdf>

D.1.2. Kaynaklar

Kurumun toplumsal katkı faaliyetlerini sürdürebilmek için uygun nitelik ve nicelikte fiziki ve teknik kaynaklar üniversite ve birimce karşılanmakta olup, birimimizin bu alan ile ilgili mali kaynağı bulunmamaktadır. Ancak, toplumsal katkı etkinliklerine ihtiyaç duyulduğunda Rektörlüğümüz Sağlık, Kültür ve Spor Daire Başkanlığı tarafından karşılanması planlanmaktadır (Kanıt D.1.2.1.). Toplumsal katkı amaçlı çalışmalar yürütülmekte ve bu projelerin gerçekleştirilmesi için kaynaklar biriminizde bulunmamaktadır.

Olgunluk Düzeyi (1): Birimin toplumsal katkı faaliyetlerini sürdürebilmesi için yeterli kaynağı bulunmamaktadır.

1 (X)	2	3	4	5
Birimin toplumsal katkı faaliyetlerini sürdürebilmesi için yeterli kaynağı bulunmamaktadır.	Birimin toplumsal katkı faaliyetlerini sürdürebilmek için uygun nitelik ve nicelikte fiziki, teknik ve mali kaynakların oluşturulmasına yönelik planları bulunmaktadır.	Birim toplumsal katkı kaynaklarını toplumsal katkı stratejisi ve birimler arası dengeyi gözeterek yönetmektedir.	Birimde toplumsal katkı kaynaklarının yeterliliği ve çeşitliliği izlenmekte ve iyileştirilmektedir.	İçselleştirilmiş, sistematik, sürdürülebilir ve örnek gösterilebilir uygulamalar bulunmaktadır.

Kanıtlar

Kanıt D.1.2.1. Sağlık, Kültür ve Spor Daire Başkanlığı Birimi ile yapılan yazışmalar

D.2 Toplumsal Katkı Performansı

Birim, toplumsal katkı stratejisi ve hedefleri doğrultusunda yürüttüğü faaliyetleri periyodik olarak izlemeli ve sürekli iyileştirmelidir.

D.2.1. Toplumsal Katkı Performansının İzlenmesi ve Değerlendirilmesi

Dezavantajlı gruplar dâhil toplumun ve çevrenin ihtiyaçlarına cevap verebilen ve değer yaratan toplumsal katkı faaliyetlerinde bulunmak için çeşitli çalışmalar ve sosyal sorumluluk projeleri planlanmaktadır. Toplumsal katkı faaliyetleri iç ve dış paydaşların görüşleri ve ihtiyaçları doğrultusunda planlanmaktadır.

Olgunluk Düzeyi (1): Birimde toplumsal katkı performansının izlenmesine ve değerlendirmesine yönelik mekanizmalar bulunmamaktadır.

1 (X)	2	3	4	5
-------	---	---	---	---

Birimde toplumsal katkı performansının izlenmesine ve deęerlendirmesine yönelik mekanizmalar bulunmamaktadır.	Birimde toplumsal katkı performansının izlenmesine ve deęerlendirmesine yönelik ilke, kural ve göstergeler bulunmaktadır.	Birimin genelinde toplumsal katkı performansını izlenmek ve deęerlendirmek üzere oluşturulan mekanizmalar kullanılmaktadır.	Birimde toplumsal katkı performansı izlenmekte ve ilgili paydaşlarla deęerlendirilerek iyileştirilmektedir.	içselleştirilmiş, sistematik, sürdürülebilir ve örnek gösterilebilir uygulamalar bulunmaktadır.
---	---	---	---	---

SONUÇ VE DEęERLENDİRME

Lisansüstü Eğitim Enstitüsü'nün misyon, vizyon ve stratejik hedeflerine ulaşmasını güvence altına alan yönetim modeli ve idari yapılanması, süreçlerle uyumlu olarak ve tüm alanları kapsayacak şekilde planlanarak oluşturulmuştur.

Üniversite bünyesinde gerçekleştirilen tüm etkinliklere ait süreçler ve alt süreçler Isparta Uygulamalı Bilimler Üniversitesi Rektörlüğü tarafından tanımlıdır. Bu tanımlar doğrultusunda enstitümüzde farklı görevleri yerine getirmek üzere komisyonlar oluşturulmuş ve komisyon üyeleri iş akışları hakkında bilgilendirilmiştir.

Yönetim, alınan kararların uygulanmasını ve gelişimini izlemekte, gerekli görüldüğünde iyileştirme yapmaktadır. Birimde kalite güvencesi kültürünü destekleyen, tüm programları ve süreçleri kapsayan kurumsal kültür ve liderlik anlayışı bulunmaktadır. Birimde kararlar açıklık, çoğulculuk ve şeffaflık ilkelerine bağlı olarak alınmakta olup bu ilkeleri destekleyen liderlik anlayışı hâkimdir.

Enstitümüzün tüm faaliyetleri hakkındaki bilgiler paydaşların ve kamuoyunun bilgilendirilmesi amacıyla enstitü web sayfasında düzenli olarak duyurulmaktadır. Birim içi iletişim, e-posta ve mobil uygulama grupları gibi farklı kanallar kullanılarak tüm duyuruların paylaşımı sağlanmaktadır.

Lisansüstü Eğitim Enstitüsü'nde lisansüstü eğitim öğretim faaliyetleri, akademik personel ve öğrenciler ile ilgili tüm kararlar “enstitü kurulu” ve “enstitü yönetim kurulu” toplantılarında alınmaktadır. Yönetim ve öğretim üyeleri arasındaki tüm kanallar açıktır, kararlar çoğulcu, şeffaf ve katılımcılık esası ile alınmaktadır.

Enstitüde işlevsel bir “Kalite Komisyonu” görev yapmaktadır. Bu komisyon görevlerini Yükseköğretim Kalite Güvencesi ve Yükseköğretim Kalite Kurulu Yönetmeliği, Isparta Uygulamalı Bilimler Üniversitesi Kalite Güvencesi ve Kalite Komisyonu Yönergesi, Isparta Uygulamalı Bilimler Üniversitesi Kalite Komisyonu Çalışma Usul ve Esasları doğrultusunda yürütmektedir. Birimde takvim yılı temelinde hangi işlem, süreç, mekanizmaların devreye gireceği akış şemaları belirlenmiştir. Gerçekleştirilen faaliyetler, paydaşlar tarafından değerlendirilmekte ve iyileştirme faaliyetleri planlanmaktadır. Lisansüstü Eğitim Enstitüsü'nde 2547 sayılı Yükseköğretim Kanunu'nda öngörülen üniversite birimlerinin akademik yönden teşkilatlanması, işleyiş, görev, yetki ve sorumluluklarıyla, ilgili alt birimlerin üst birimlerle olan ilişkilerinin düzenlendiği “Üniversitelerde Akademik Teşkilat Yönetmeliği” baz alınmaktadır.

Lisansüstü Eğitim Enstitüsü'nde finansal kaynakların yönetimi Isparta Uygulamalı Bilimler Üniversitesi Rektörlüğü tarafından takip edilmektedir. Taşınır ve taşınmaz kaynakların yönetimi; harcama yetkilileri, gerçekleştirme görevlileri ve taşınır görevlilerince ilgili mevzuat çerçevesinde Maliye Bakanlığının KBS (Kamu Harcama ve Muhasebe Bilişim Sistemi) içinde yer alan TKYS (Taşınır Kayıt ve Yönetim Sistemi) modülü kullanılmak suretiyle; 5018 sayılı Kanun çerçevesinde yürütülmektedir.

Lisansüstü Eğitim Enstitüsü'nde uluslararasılaşma süreçlerinin yönetim ve organizasyonel yapısına ilişkin Isparta Uygulamalı Bilimler Üniversite'sinin uluslararasılaşma politikaları doğrultusunda planlamalar bulunmaktadır. Isparta Uygulamalı Bilimler Üniversitesi Değişim Programları Birimi tarafından yürütülen Erasmus+, Mevlana ve Farabi Değişim Programları mevzuatlarına uygun çalışmalar hakkında birimi bilgilendirmektedir.

Enstitümüzde 10 çalışma odası ve 1 arşiv alanı bulunmaktadır. Eğitim öğretim faaliyetleri için sınıf ve laboratuvar bulunmamaktadır. Öğrencilerin kullanımına yönelik tesis ve altyapılar Sağlık Kültür Spor Dairesi Başkanlığı tarafından, sağlanmaktadır. Birimimiz tesis ve altyapılar kapsamında kampüs olanaklarından yararlanmaktadır. Gerekli durumlarda Süleyman Demirel Üniversitesinin imkânları kullanılmaktadır. Dezavantajlı ve az temsil edilen grupların eğitim olanaklarına erişimi eşitlik, hakkaniyet, çeşitlilik ve kapsayıcılık gözetilerek sağlanmaktadır. Kısmi zamanlı iş duyuruları çeşitli iletişim kanalları aracılığıyla öğrencilere duyurulmuştur. Birim içerisinde özellikle planlanmış bir sportif faaliyet bulunmamaktadır. Ancak Sağlık, Kültür ve Spor Daire Başkanlığı tarafından planlanan ve yürütülen aktiviteler tüm öğrencilerin katılımına açık olarak hizmet vermektedir. Öğrenci Bilgi Sisteminde (GÖLCÜK) öğrencinin kayıtlı bulunduğu derse ilişkin görüşlerinin alındığı bir görüş anketi bulunmaktadır.

Enstitümüzde öğretim üyelerinin lisansüstü öğrencilerimizle gerçekleştirdikleri araştırma faaliyetleri için belirlenmiş bir mali kaynak ve bütçe mevcut olmamakla birlikte lisansüstü tez

alıřmalarının desteklenmesi Isparta Uygulamalı Bilimler niversitesi Bilimsel Arařtırma Projeleri Birimi (BAP) tarafından yrtlmektedir. Lisansst tez alıřmalarının desteklenmesi amacıyla niversitemizde Bilimsel Arařtırma Projeleri Uygulama Ynergesi bulunmaktadır.

ğretim elemanlarının aktif ders verme yntemlerini ve uzaktan eđitim srelerini ğrenmeleri Isparta Uygulamalı Bilimler niversitesine bađlı birimler tarafından gerekleřmiř ve katılım sađlanmıřtır.

Isparta Uygulamalı Bilimler niversitesi bnyesinde, Ocak 2022 tarihi itibariyle, enstitmz programlarına kayıtlı 268 doktora, 856 yksek lisans olmak zere toplam 1124 đrenci bulunmaktadır. Enstitmzde YK tarafından destelenen 100/2000 Doktora Burs programı uygulanmakta ve bu kapsamda 63 doktora đrencimiz burs almaktadır.

Lisansst Eđitim Enstits arařtırma performansının kurum hedeflerine ulařmasındaki yeterliliđi Akademik Kurul toplantıları aracılıđıyla izlenmekte olup bu verilerin deđerlendirilmesine ve iyileřtirilmesine ynelik bazı alıřmalar gerekleřtirilmektedir.

Prof. Dr. Abdullah ST
Komisyon Bařkanı

Do. Dr. Halime NL
Enstit Mdr Yardımcısı

Do. Dr. Abdullah GEN
Enstit Mdr Yardımcısı

Mevlt IRAK
Enstit Sekreteri

řef Yasemin AĐDAř
İdari Personel

Merve CAMBAZOĐLU
đrenci Temsilcisi